

**ZARZĄDZENIE NR 47/2019**  
**BURMISTRZA MIASTA I GMINY KOPRZYWNICA**

z dnia 31 maja 2019 r.

**w sprawie przedstawienia Raportu o stanie Gminy Koprzywnica za rok 2018**

Na podstawie art. 28aa ust. 1 ustawy z dnia 8 marca 1990 r. o samorządzie gminnym (Dz. U. z 2019 r. poz. 506) **zarządzam, co następuje:**

**§ 1.** Przedstawiam Radzie Miejskiej w Koprzywnicy Raport o stanie Gminy Koprzywnica za rok 2018 stanowiący załącznik do niniejszego zarządzenia.

**§ 2.** Raport o stanie Gminy Koprzywnica za rok 2018 podlega publikacji na stronie internetowej gminy w Biuletynie Informacji Publicznej.

**§ 3.** Zarządzenie wchodzi w życie z dniem podpisania.

Burmistrz Miasta i Gminy  
Koprzywnica

**Aleksandra Klubińska**



# Raport o stanie Gminy Koprzywnica za rok 2018

Koprzywnica, maj 2019

## Spis treści

### Spis treści

Spis treści.....	2
Wstęp.....	3
1 Charakterystyka Gminy.....	4
1.1 Położenie i powierzchnia gminy.....	4
1.2. Władze lokalne i gminne jednostki organizacyjne.....	6
1.3 Partnerstwo międzygminne.....	13
1.4. Ludność i dynamika zmian.....	13
1.5. Podmioty gospodarcze.....	18
1.6. Organizacje pozarządowe działające na terenie gminy.....	18
1.7 Oświata na terenie gminy Koprzywnica.....	20
1.8 Działalność kulturalna.....	25
2 Sytuacja finansowa gminy.....	30
2.1 Wysokość budżetu.....	30
2.2 Stan finansów gminy.....	30
2.3 Poziom zadłużenia.....	30
2.4 Informacje o stanie mienia gminnego.....	33
3. Stan infrastruktury i realizacja inwestycji.....	34
4.1 Stan infrastruktury drogowej.....	34
4.2 Gospodarka wodno-ściekowa.....	39
4.3 Inwestycje wieloletnie.....	43
4.4 Projekt pn. Przebudowa i rozbudowa oczyszczalni ścieków oraz rozbudowa systemu kanalizacji sanitarnej na terenie Gminy Koprzywnica.....	44
5 Realizacja programów i strategii.....	48
5.1 Strategia Rozwoju Gminy Koprzywnica na lata 2014-2020.....	48
5.2 Lokalny Program Rewitalizacji Miasta i Gminy Koprzywnica.....	49
5.3 Plan Gospodarki Niskoemisyjnej dla Gminy Koprzywnica.....	49
5.4 Program Opieki nad Zabytkami Miasta i Gminy Koprzywnica na lata 2017-2020.....	50
5.5 Program Ochrony Środowiska dla Ekologicznego Związku Gmin Dorzecza Koprzywianki na lata 2017- 2020 z perspektywą do roku 2023.....	51
6 Podsumowanie.....	53

## Wstęp

Raport o stanie Gminy Koprzywnica opracowano w związku *Ustawą o samorządzie gminnym* art. 28aa. 1. Wójt co roku do dnia 31 maja przedstawia radzie gminy raport o stanie gminy. 2. Raport obejmuje podsumowanie działalności wójta w roku poprzednim, w szczególności realizację polityk, programów i strategii, uchwał rady gminy i budżetu obywatelskiego. 3. Rada gminy może określić w drodze uchwały szczegółowe wymogi dotyczące raportu.

Celem przygotowania raportu było uzyskanie dokładnego wglądu w sytuację gospodarczą i społeczną Gminy Koprzywnica. Zgromadzone zostały szczegółowe dane o aspektach funkcjonowania gminy na przestrzeni ostatnich kilku lat - według stanu na dzień opracowywania raportu (w tym szczegółowo potraktowane dane za rok 2018). Dzięki temu zaistniała możliwość dokonania analizy poziomu rozwoju gminy na przestrzeni tego okresu.

Raport ukazuje również trendy rozwojowe i jest podstawą do obiektywnej, opartej na faktach, oceny możliwości dalszego rozwoju gminy.

Raport zawiera analizę następujących obszarów działalności gminy:

- demografia,
- finanse gminy,
- inwestycje gminne i inne zadania remontowe zrealizowane w mieście i sołectwach,
- działalność gospodarcza,
- warunki życia mieszkańców (m.in. infrastruktura techniczna: wodociągi, kanalizacja, drogi, gospodarka odpadami),
- zagospodarowanie przestrzenne,
- oświata.

Dla opracowania raportu szczególnie cenna okazała się wiedza pracowników Urzędu Miasta i Gminy Koprzywnica i innych jednostek organizacyjnych gminy oraz szereg dokumentów, będących w posiadaniu Urzędu, a także informacje zamieszczone na stronach internetowych, jak również dane udostępnione przez Urząd Statystyczny w Kielcach.

## 1 Charakterystyka Gminy

### 1.1 Położenie i powierzchnia gminy

Koprzywnica leży w województwie świętokrzyskim w południowo - zachodniej części powiatu sandomierskiego. Historycznie położona jest w Małopolsce, w ziemi sandomierskiej. Była miastem klasztoru cystersów koprzywnickich w województwie sandomierskim w ostatniej ćwierci XVI wieku. Gmina położona jest przy drodze krajowej Kraków – Sandomierz na krawędzi doliny Wisły. Powierzchnia gminy wynosi około 6 935 ha, a samego miasta 1 788 ha. Gmina graniczy z trzema świętokrzyskimi gminami: Klimontów, Samborzec i Łonów oraz przez rzekę Wisłę (linia przechodzi środkiem rzeki) z Tarnobrzegiem i powiatem tarnobrzeskim woj. podkarpackiego.

Mapa 1 Gmina Koprzywnica w podziale na sołectwa i osiedla



Źródło: [http://www.koprzywnica.eu/asp/pl\\_start.asp?typ=14&menu=21&strona=1](http://www.koprzywnica.eu/asp/pl_start.asp?typ=14&menu=21&strona=1)

Siedzibą gminy miejsko – wiejskiej jest Koprzywnica. W latach 1975 – 1998 miasto administracyjnie należało do województwa tarnobrzeskiego. W skład Gminy Koprzywnica wchodzi 15 sołectw, miasto Koprzywnica oraz dwa osiedla, zgodnie z poniższym wykazem:

1. DMOSICE
2. ZBIGNIEWICE

Raport o stanie Gminy Koprzywnica za rok 2018

3. ZBIGNIEWICE KOLONIA
  4. POSTRONNA
  5. BESZYCE
  6. NIEDŹWICE
  7. TRZYKOSY
  8. GNIESZOWICE
  9. KRZCIN
  10. ŁUKOWIEC
  11. CISZYCA
  12. BŁONIE
  13. SOŚNICZANY
  14. KAMIENIEC
  15. ŚWIĘŻYCE, oraz
- Miasto KOPRZYWNICA: CEGIELNIA (osiedle), ZARZECZE (osiedle).

Poniższa tabela ilustrują liczbę gospodarstw i powierzchnię poszczególnych sołectw:

Lp.	Sołectwo	Liczba gospodarstw	Powierzchnia
			sołectwa w ha
1.	Koprzywnica	703	973,21
2.	Cegielnia	341	285,13
3.	Zarzeczce	65	103,33
4.	Dmosice	107	214,93
5.	Zbigniewice Wieś	75	155,82
6.	Zbigniewice Kol.	103	248,55
7.	Beszyce	115	217,34
8.	Niedźwice	123	274,67
9.	Postronna	106	246,55
10.	Trzykosy	88	245,13
11.	Gnieszowice	216	490,08
12.	Krzcin	217	443,97
13.	Łukowiec	145	329,33
14.	Ciszyca	186	325,57
15.	Błonie	134	279,30
16.	Sośniczany	236	554,07
17.	Kamieniec	98	244,01
18.	Świężyce	97	241,01

## 1.2. Władze lokalne i gminne jednostki organizacyjne

Rada Miejska w Koprzywnicy liczy 15 radnych. Przy Radzie działają następujące stałe komisje:

- Komisja Rolnictwa i Budżetowo-Gospodarcza – 4,
- Komisja Rewizyjna – 3,
- Komisja Oświaty, Kultury, Ochrony Zdrowia, Opieki Społecznej, Sportu i Turystyki – 4,
- Komisja Ładu i Porządku Publicznego – 4,
- Komisja Skarg, Wniosków i Petycji – 3.

### Uchwały podjęte przez Radę Miejską w 2018r.

Uchwały podjęte na sesji Rady Miejskiej w dniu **19 stycznia 2018 r.**

- **UCHWAŁA NR XLVIII/197/2018** - w sprawie trybu udzielania i rozliczania dotacji dla publicznych i niepublicznych szkół, przedszkoli i innych form wychowania przedszkolnego, trybu przeprowadzania kontroli prawidłowości ich pobrania i wykorzystania oraz terminu i sposobu rozliczenia wykorzystania dotacji.
- **UCHWAŁA NR XLVIII/198/2018** – w sprawie wyrażenia zgody na udzielenie dotacji w wyższej wysokości dla niepublicznej innej formy wychowania przedszkolnego.
- **UCHWAŁA NR XLVIII/199/2018** - w sprawie określenia wysokości opłat za korzystanie z wychowania przedszkolnego przez dzieci objęte wychowaniem przedszkolnym do końca roku szkolnego w roku kalendarzowym, w którym kończą 6 lat, w przedszkolu i oddziałach przedszkolnych w szkołach podstawowych prowadzonych przez Gminę Koprzywnica
- **UCHWAŁA NR XLVIII/200/2018** – w sprawie ustalenia stawki opłat za korzystanie z przystanków komunikacyjnych na terenie Gminy Koprzywnica.
- **UCHWAŁA NR XLVIII/201/2018** - zmieniająca uchwałę w sprawie stwierdzenia przekształcenia dotychczasowej sześciolletniej Szkoły Podstawowej im. Stefana Żeromskiego w Niedźwiczach w ośmioletnią Szkołę Podstawową im. Stefana Żeromskiego w Niedźwiczach.

Uchwały podjęte na sesji Rady Miejskiej w dniu **29 stycznia 2018 r.**

- **UCHWAŁA NR XLIX/202/2018** – w sprawie dokonania zmian w budżecie gminy na 2018 rok.
- **UCHWAŁA NR XLIX/203/2018** – w sprawie zmiany Wieloletniej Prognozy Finansowej Gminy na lata 2018-2035.
- **UCHWAŁA NR XLIX/204/2018** - w sprawie uchwalenia Gminnego Programu Profilaktyki i Rozwiązywania Problemów Alkoholowych na 2018 rok
- **UCHWAŁA NR XLIX/205/2018** - zmieniająca uchwałę w sprawie uchwalenia Gminnej Strategii Rozwiązywania Problemów Społecznych na lata 2014 – 2020.
- **UCHWAŁA NR XLIX/206/2018** - w sprawie uchwalenia Gminnego Programu Działań na Rzecz Osób Niepełnosprawnych na lata 2018-2020.

- **UCHWAŁA NR XLIX/207/2018** - w sprawie przyjęcia aktualizacji Strategii Rozwoju Miasta i Gminy Koprzywnica na lata 2014-2020.
- **UCHWAŁA NR XLIX/208/2018** – zmieniająca uchwałę w sprawie trybu udzielania i rozliczania dotacji dla publicznych i niepublicznych szkół, przedszkoli i innych form wychowania przedszkolnego, trybu przeprowadzania kontroli prawidłowości ich pobrania i wykorzystania oraz terminu i sposobu rozliczenia wykorzystania dotacji.

Uchwały podjęte na sesji Rady Miejskiej w dniu **7 lutego 2018 r.**

- **UCHWAŁA NR L/209/2018** - w sprawie dokonania zmian w budżecie gminy na 2018 rok.
- **UCHWAŁA NR L/210/2018** - w sprawie zmiany Wieloletniej Prognozy Finansowej Gminy na lata 2018-2035.

Uchwały podjęte na sesji Rady Miejskiej w dniu **27 marca 2018 r.**

- **UCHWAŁA NR LI/211/2017** - w sprawie dokonania zmian w budżecie gminy na 2018 rok.
- **UCHWAŁA NR LI/212/2018**- w sprawie zmiany Wieloletniej Prognozy Finansowej Gminy na lata 2018-2035.
- **UCHWAŁA NR LI/2013/2018** - w sprawie określenia wymagań jakie powinien spełniać przedsiębiorca ubiegający się o uzyskanie zezwolenia na prowadzenie działalności w zakresie opróżniania zbiorników bezodpływowych i transportu nieczystości ciekłych na terenie Gminy Koprzywnica.
- **UCHWAŁA NR LI/214/2018** – w sprawie udzielenia dotacji na prace konserwatorskie.
- **UCHWAŁA NR LI/215/2018** - w sprawie uchwalenia statutów osiedli i sołectw Gminy Koprzywnica
- **UCHWAŁA NR LI/216/ 2018** - w sprawie uchwalenia "Wieloletniego Programu Gospodarowania Mieszkaniowym Zasobem Gminy Koprzywnica w latach 2018-2020.
- **UCHWAŁA NR LI/217/2018** - w sprawie przyjęcia gminnego programu opieki nad zwierzętami bezdomnymi oraz zapobiegania bezdomności zwierząt na terenie Gminy Koprzywnica w 2018r.
- **UCHWAŁA NR LI/218/2018** – w sprawie udzielenia pomocy finansowej.
- **UCHWAŁA NR LI/2019/2018** - w sprawie podziału Miasta i Gminy Koprzywnica na okręgi wyborcze, ustalenia ich granic i numerów oraz liczby radnych wybieranych w każdym okręgu wyborczym.
- **UCHWAŁA NR LI/220/2018** - w sprawie podziału Miasta i Gminy Koprzywnica na stałe obwody głosowania, ustalenia ich numerów, granic oraz siedzib obwodowych komisji wyborczych.
- **UCHWAŁA NR LI/221/2018** - o zmianie uchwały zmieniającej uchwałę w sprawie stwierdzenia przekształcenia dotychczasowej sześciolletniej Szkoły Podstawowej im. Stefana Żeromskiego w Niedźwiczach w ośmioletnią Szkołę Podstawową im. Stefana Żeromskiego w Niedźwiczach.
- **UCHWAŁA NR LI/222/2018** - w sprawie przystąpienia do opracowania „Kompleksowego planu rozwoju szkół na terenie Gminy Koprzywnica na lata 2018-2025”



Uchwały podjęte na sesji Rady Miejskiej w dniu **27 kwietnia 2018 r.**

- **UCHWAŁA NR LII/223/2018** - w sprawie dokonania zmian w budżecie gminy na 2018 rok.
- **UCHWAŁA NR LII/224/2018** - w sprawie zmiany Wieloletniej Prognozy Finansowej Gminy na lata 2018-2035.

Uchwały podjęte na sesji Rady Miejskiej w dniu **7 czerwca 2018 r.**

- **UCHWAŁA NR LIII/225/2018** - w sprawie dokonania zmian w budżecie gminy na 2018 rok.
- **UCHWAŁA NR LIII/226/2018** - w sprawie dokonania zmian w budżecie gminy na 2018 rok.
- **UCHWAŁA NR LIII/227/2018** – zmieniająca uchwałę w sprawie uchwalenia statutów osiedli i sołectw Gminy Koprzywnica.
- **UCHWAŁA NR LIII/228/2018** – zmieniająca uchwałę w sprawie określenia wymagań, jakie powinien spełniać przedsiębiorca ubiegający się o uzyskanie zezwolenia na prowadzenie działalności w zakresie opróżniania zbiorników bezodpływowych i transportu nieczystości ciekłych na terenie Gminy Koprzywnica.
- **UCHWAŁA NR LIII/229/2018** - w sprawie ustalenia wynagrodzenia miesięcznego dla Burmistrza Miasta i Gminy w Koprzywnicy.
- **UCHWAŁA NR LIII/230/2018** - w sprawie wyrażenia zgody na utworzenie dwóch miejsc okazjonalnie wykorzystywanych do kąpeli pod nazwą Brodzik I i Brodzik II.
- **UCHWAŁA NR LIII/231/2018** – w sprawie zaciągnięcia kredytu.

Uchwały podjęte na sesji Rady Miejskiej w dniu **28 czerwca 2018 r.**

- **UCHWAŁA NR LIV/232/2018** – w sprawie zatwierdzenia sprawozdania finansowego wraz ze sprawozdaniem z wykonania budżetu za 2017r.
- **UCHWAŁA NR LIV/233/2018** – w sprawie udzielenia Burmistrzowi miasta i Gminy Koprzywnica absolutorium z tytułu wykonania budżetu za 2017 r.
- **UCHWAŁA NR LIV/234/2018** - w sprawie dokonania zmian w budżecie gminy na 2018 rok.
- **UCHWAŁA NR LIV/235/2018** - w sprawie zmiany Wieloletniej Prognozy Finansowej Gminy na lata 2018-2035.
- **UCHWAŁA NR LIV/236/2018** - w sprawie wyrażenia opinii do projektu uchwały Rady Powiatu w Sandomierzu zmieniającej uchwałę w sprawie podziału Powiatu Sandomierskiego na okręgi wyborcze, ustalenia ich granic i numerów oraz liczby radnych wybieranych w każdym okręgu wyborczym w wyborach do Rady Powiatu w Sandomierzu
- **UCHWAŁA NR LIV/237/2018** – zmieniająca uchwałę w sprawie uchwalenia „Wieloletniego Programu Gospodarowania Mieszkaniowym Zasobem Gminy Koprzywnica w latach 2018-2022”

Uchwały podjęte na sesji Rady Miejskiej w dniu **22 sierpnia 2018 r.**

- **UCHWAŁA NR LV/238/2018** - w sprawie dokonania zmian w budżecie gminy na 2018 rok.
- **UCHWAŁA NR LV/239/2018**- w sprawie zmiany Wieloletniej Prognozy Finansowej Gminy na lata 2018-2035.

- **UCHWAŁA NR LV/240/2018** - w sprawie ustalenia zasad usytuowania na terenie Gminy Koprzywnica miejsc sprzedaży i podawania napojów alkoholowych.
- **UCHWAŁA NR LV/241/2018** - w sprawie ustalenia maksymalnej liczby zezwoleń na sprzedaż napojów alkoholowych na terenie Gminy Koprzywnica.
- **UCHWAŁA NR LV/242/2018** - w sprawie zatwierdzenia projektu Regulaminu dostarczania wody i odprowadzania ścieków obowiązującego na terenie Miasta i Gminy Koprzywnica.
- **UCHWAŁA NR LV/243/2018** – w sprawie udzielenia pomocy finansowej.
- **UCHWAŁA NR LV/244/2018** - w sprawie ustalenia regulaminu określającego wysokość oraz szczegółowe warunki przyznawania nauczycielom dodatków: motywacyjnego, funkcyjnego, za wysługę lat i za warunki pracy, a także warunki obliczania i wypłacania wynagrodzenia za godziny ponadwymiarowe i godziny doraźnych zastępstw, oraz wysokość, kryteria i tryb przyznawania nagród.
- **UCHWAŁA NR LV/245/2018** - w sprawie zasad rozliczania tygodniowego obowiązkowego wymiaru godzin zajęć nauczycieli, dla których ustalony plan zajęć jest różny w poszczególnych okresach roku szkolnego, zasad udzielania i rozmiaru obniżek tygodniowego obowiązkowego wymiaru godzin zajęć nauczycielom, którym powierzono stanowiska kierownicze oraz ustalenia tygodniowego obowiązkowego wymiaru godzin zajęć dla pedagogów, psychologów i logopedów oraz doradców zawodowych w szkołach i przedszkolach prowadzonych przez Gminę Koprzywnica.
- **UCHWAŁA NR LV/246/2018** - w sprawie przyjęcia Kompleksowego Planu Rozwoju Szkół na terenie Gminy Koprzywnica na lata 2018-2025.

Uchwały podjęte na sesji Rady Miejskiej w dniu **27 września 2018 r.**

- **UCHWAŁA NR LVI/247/2018** - w sprawie dokonania zmian w budżecie gminy na 2018 rok.
- **UCHWAŁA NR LVI/248/2018** - w sprawie zmiany Wieloletniej Prognozy Finansowej Gminy na lata 2018-2035.
- **UCHWAŁA NR LVI/249/2018** - o zmianie uchwały w sprawie uchwalenia Statutu Miasta i Gminy Koprzywnica.
- **UCHWAŁA NR LVI/250/2018** - w sprawie utworzenia Żłobka Gminnego w Koprzywnicy i ustalenia statutu.
- **UCHWAŁA NR LVI/251/2018** - w sprawie udzielenia pomocy finansowej.
- **UCHWAŁA NR LVI/252/2018** – zmieniająca uchwałę w sprawie określenia wysokości i opłat za korzystanie z wychowania przedszkolnego przez dzieci objęte wychowaniem przedszkolnym do końca roku szkolnego w roku kalendarzowym, w którym kończą 6 lat, w przedszkolu i oddziałach przedszkolnych w szkołach podstawowych prowadzonych przez Gminę Koprzywnica.

Uchwały podjęte na sesji Rady Miejskiej w dniu **20 listopada 2018 r.**

- **UCHWAŁA NR I/1/18** – w sprawie wyboru Przewodniczącego Rady Miejskiej
- **UCHWAŁA NR I/2/18** – w sprawie wyboru Wiceprzewodniczących Rady Miejskiej

- **UCHWAŁA NR I/3/2018** - w sprawie ustalenia wysokości wynagrodzenia miesięcznego dla Burmistrza Miasta i Gminy Koprzywnica

Uchwały podjęte na sesji Rady Miejskiej w dniu **26 listopada 2018 r.**

- **UCHWAŁA NR II/4/2018** - w sprawie powołania Komisji Rewizyjnej, Komisji Skarg, Wniosków i Petycji i stałych komisji Rady Miejskiej w Koprzywnicy, ustalenia przedmiotu ich działania i składów osobowych.
- **UCHWAŁA NR II/5/2018** – w sprawie wyboru przewodniczących komisji.

Uchwały podjęte na sesji Rady Miejskiej w dniu **30 listopada 2018 r.**

- **UCHWAŁA NR III/6/2018** – w sprawie ustalenia wysokości wynagrodzenia miesięcznego dla Burmistrza Miasta i Gminy Koprzywnica.
- **UCHWAŁA NR III/7/2018** – w sprawie dokonania zmian w budżecie gminy na 2018 rok.
- **UCHWAŁA NR III/8/2018** – w sprawie zmiany Wieloletniej Prognozy Finansowej Gminy na lata 2018-2035.
- **UCHWAŁA NR III/9/2018** - w sprawie wyboru przedstawiciela Rady Miejskiej w Koprzywnicy do udziału w Zgromadzeniu Ekologicznego Związku Gmin Dorzecza Koprzywianki.
- **UCHWAŁA NR III/10/2018** – w sprawie obniżenia ceny skupu żyta do celów wymiaru podatku rolnego na 2019 rok.
- **UCHWAŁA NR III/11/2018** - w sprawie określenia wysokości stawek podatku od nieruchomości oraz zwolnień z podatku w 2019 r
- **UCHWAŁA NR III/12/2018** - w sprawie określenia wysokości stawek podatku od środków transportowych w 2019r.
- **UCHWAŁA NR III/13/2018** – w sprawie zatwierdzenia Regulaminu dostarczania wody i odprowadzania ścieków obowiązującego na terenie Miasta i Gminy Koprzywnica.
- **UCHWAŁA NR III/14/2018** – w sprawie Programu współpracy Gminy Koprzywnica z organizacjami pozarządowymi oraz innymi podmiotami prowadzącymi działalność pożytku publicznego na 2019r.

Uchwały podjęte na sesji Rady Miejskiej w dniu **28 grudnia 2018 r.**

- **UCHWAŁA NR IV/15/2018** – w sprawie dokonania zmian w budżecie gminy na 2018 rok.
- **UCHWAŁA NR IV/16/2018** - w sprawie zmiany Wieloletniej Prognozy Finansowej Gminy na lata 2018-2035.
- **UCHWAŁA NR IV/17/2018** - w sprawie wskazania wiceprzewodniczącego do delegowania w podróż służbową przewodniczącego Rady Miejskiej w Koprzywnicy.
- **UCHWAŁA NR IV/18/2018** - w sprawie wyboru przedstawiciela do Rady Społecznej Szpitala Specjalistycznego Ducha Świętego w Sandomierzu.

- **UCHWAŁA NR IV/19/2018** – zmieniająca uchwałę w sprawie trybu udzielania i rozliczania dotacji dla publicznych i niepublicznych szkół, przedszkoli i innych form wychowania przedszkolnego, trybu przeprowadzania kontroli prawidłowości ich pobrania i wykorzystania oraz terminu i sposobu rozliczenia wykorzystania dotacji.
- **UCHWAŁA NR IV/20/2018** - w sprawie zatwierdzenia Regulaminu dostarczania wody i odprowadzania ścieków obowiązującego na terenie Miasta i Gminy Koprzywnica.
- **UCHWAŁA NR IV/21/2018** - w sprawie podwyższenia kryterium dochodowego uprawniającego do świadczenia pieniężnego z pomocy społecznej w formie zasiłku celowego na zakup posiłku i żywności dla osób objętych wieloletnim rządowym programem "Posiłek w szkole i w domu" na lata 2019-2023.
- **UCHWAŁA NR IV/22/2018** - w sprawie określenia zasad zwrotu wydatków w zakresie dożywiania w formie posiłku albo świadczenia rzeczowego w postaci produktów żywnościowych dla osób objętych wieloletnim rządowym programem "Posiłek w szkole i w domu" na lata 2019-2023.

Gminne jednostki organizacyjne:

- Ośrodek Pomocy Społecznej w Koprzywnicy,
- Gminny Zespół Ekonomiczno-Administracyjny Szkół i Przedszkoli w Koprzywnicy,
- Zespół Placówek Oświatowych w Koprzywnicy – Liceum Ogólnokształcące w Koprzywnicy, Branżowa Szkoła I Stopnia w Koprzywnicy,
- Zespół Placówek Oświatowych w Koprzywnicy – Szkoła Podstawowa im. Władysława Jasińskiego w Koprzywnicy,
- Szkoła Podstawowa im. St. Żeromskiego w Niedźwicach,
- Zespół Placówek Oświatowych w Koprzywnicy – Przedszkole „Pod Sosnami” w Koprzywnicy,
- Miejsko-Gminna Biblioteka Publiczna w Koprzywnicy
- Miejsko-Gminny Ośrodek Kultury i Sportu w Koprzywnicy.

Urząd Miasta i Gminy ma obecnie następujący schemat organizacyjny:

# Raport o stanie Gminy Koprzywnica za rok 2018

Schemat organizacyjny Urzędu Miasta i Gminy Koprzywnica na koniec 2018r.

Załącznik do Zarządzenia 51/2018 Burmistrza  
MiG w Koprzywnicy z dnia 14 września 2018 r.

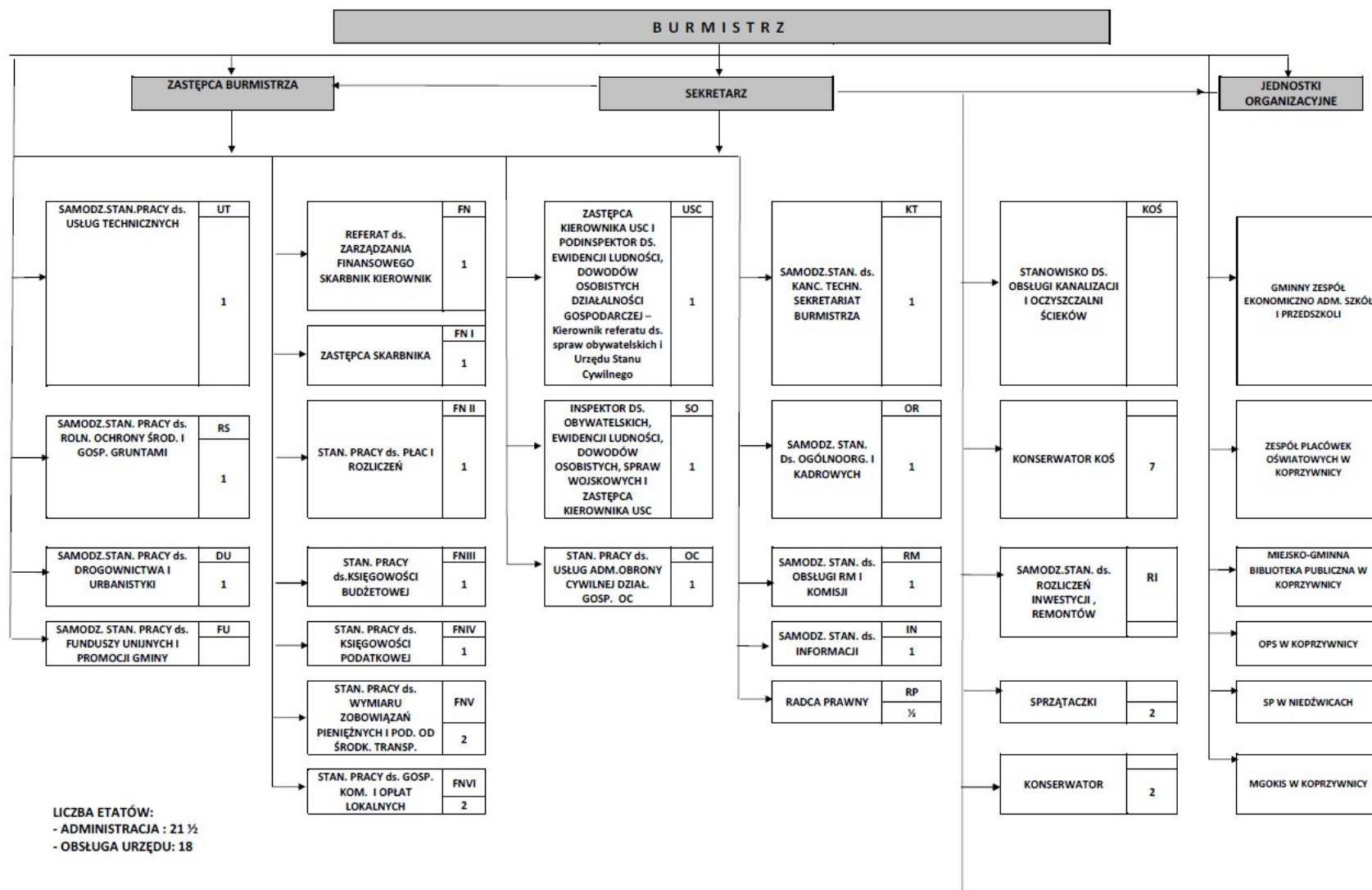

Raport o stanie Gminy Koprzywnica za rok 2018

KIEROWCA SAM. CIĘŻAROWEGO	1
KIEROWCA SAM. OSOBOWEGO	1
POMOC ADMINISTRACYJNA	3
ROBOTNICY GOSPODARCZY	3

### 1.3 Partnerstwo międzygminne

Gmina Koprzywnica nie ma zawiązanych partnerstw o współpracy z gminami w Polsce i na świecie.

### 1.4. Ludność i dynamika zmian

Gminę Koprzywnica, według danych Urzędu Miasta i Gminy, zamieszkuje na 31.12.2018r. 6798 osób, z czego 36% mieszka w mieście Koprzywnica (2488 osób). Szczegółowy podział liczby mieszkańców na sołectwa przedstawia poniższa tabela:

Stan ludności na dzień				
Wyszczególnienie	31.12.2016r.	31.12.2017r.	31.12.2017r.	Spadek/wzrost 2018-2016
Koprzywnica	2538	2503	2488	-35
Krzcin	506	495	491	-11
Gnieszowice	503	490	484	-13
Sośniczany	398	389	384	-9
Ciszycza	348	349	345	1
Błonie	329	327	326	-2
Łukowiec	323	319	322	-4
Niedźwice	304	302	299	-2
Zbigniewice-Kolonia	271	286	284	15
Trzyskosy	260	259	255	-1
Dmosice	239	241	236	2
Beszyce	244	234	256	-10
Postronna	225	220	225	-5
Świężyce	164	160	161	-4
Zbigniewice	118	121	121	3
Kamieniec	109	101	103	-8
Beszyce Dolne	12	16	12	4
Beszyce Górne	1	7	6	6
RAZEM	6892	6819	6798	-73

Na przestrzeni ostatnich 3 lat ubyło 73 mieszkańców. Najwięcej w mieście Koprzywnica 35 osób oraz w Gnieszowicach – 13 osób. Są też sołectwa w których przybywa liczba mieszkańców np. Zbigniewice-Kolonia (wzrost o 15 osób).

Jeszcze w 1995r. Gminę zamieszkiwało 7430 osób (wg GUS), co oznacza, że w latach 1995-2018 ubyło aż 632 osoby co średniorocznie daje 27 osób rocznie. Jak widać na poniższym wykresie liczba systematycznie spada liczba mieszkańców gminy:

## Raport o stanie Gminy Koprzywnica za rok 2018

### Populacja Gminy Koprzywnica w latach 1995-2017

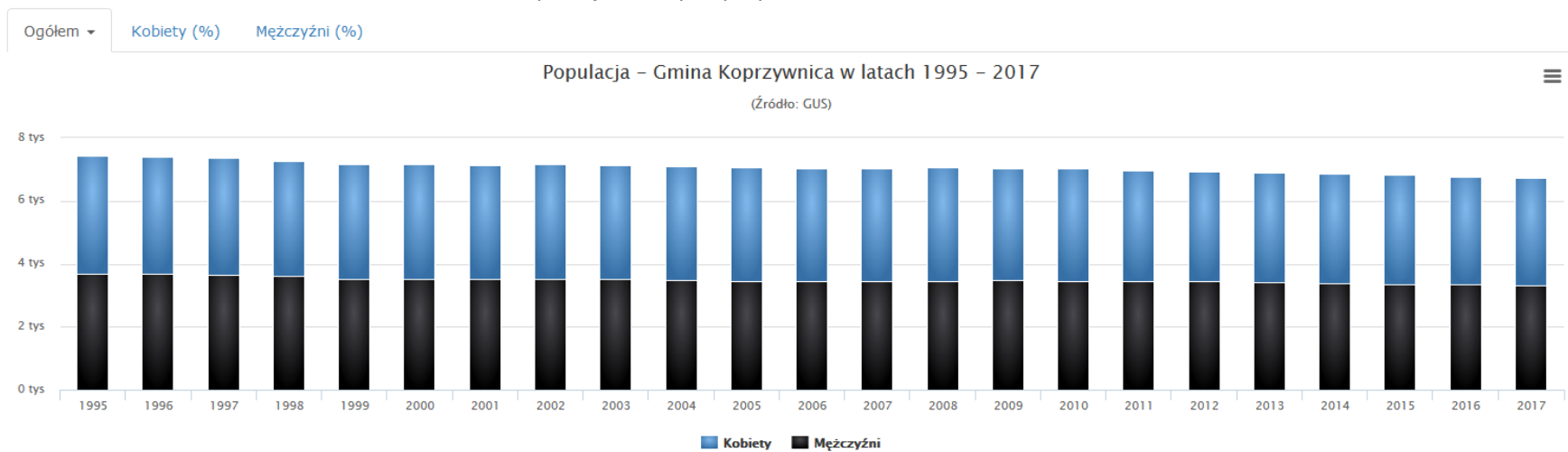

Źródło: [http://www.polskawliczbach.pl/gmina\\_Koprzywnica#dane-demograficzne](http://www.polskawliczbach.pl/gmina_Koprzywnica#dane-demograficzne)



## Raport o stanie Gminy Koprzywnica za rok 2018

Wpływ na liczbę ludności w gminie ma przyrost naturalny. W roku 2018 w podziale na miasto i sołectwa urodziło się łącznie 79 dzieci:

<b>Sołectwo/miasto</b>	<b>2018</b>
Koprzywnica	28
Krzcin	3
Gnieszowice	4
Sośniczany	7
Ciszycza	4
Błonie	2
Łukowiec	9
Niedźwice	3
Zbigniewice-Kolonia	3
Trzyskosy	1
Dmosice	5
Beszyce	1
Postronna	4
Świężyce	3
Zbigniewice	1
Kamieniec	1
Beszyce Dolne	0
Beszyce Górne	0
RAZEM	79

Źródło: Urząd Miasta i Gminy Koprzywnica

Liczba dzieci urodzonych w latach 2013 – 2018 w rozbiciu na poszczególne sołectwa

- Beszyce 10
- Błonie 6
- Ciszycza 20
- Dmosice 12
- Gnieszowice 30
- Kamieniec 6
- Koprzywnica 138
- Krzcin 17
- Łukowiec 26
- Niedźwice 6
- Postronna 12
- Sośniczany 21
- Świężyce 7
- Trzyskosy 14
- Zbigniewice 6
- Zbigniewice Kolonia 22

Razem 353 co daje średniorocznie 58 dzieci.

## Raport o stanie Gminy Koprzywnica za rok 2018

Jak pokazują dane GUS w latach 1995-2017 tylko raz w 1996r. był przyrost naturalny dodatni (+1), w pozostałych latach ujemny...

	Urodzenia	Zgody	Przyrost naturalny
Rok 2017	53	88	-35
Rok 2016	58	80	-22
Rok 2015	54	74	-20
Rok 2014	52	84	-32
Rok 2013	59	86	-27
Rok 2012	59	86	-27
Rok 2011	50	88	-38

## Raport o stanie Gminy Koprzywnica za rok 2018

Tabela 1 Liczba dzieci urodzonych w latach 2013-2018– mieszkańców Gminy Koprzywnica

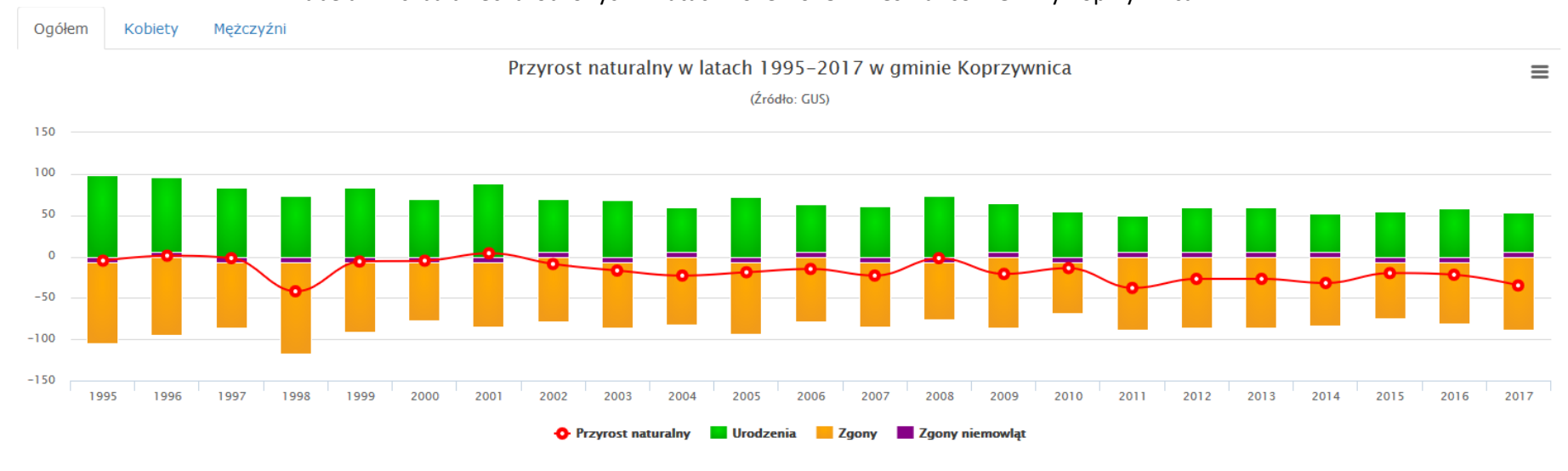

Źródło: [http://www.polskawliczbach.pl/gmina\\_Koprzywnica#dane-demograficzne](http://www.polskawliczbach.pl/gmina_Koprzywnica#dane-demograficzne)

## 1.5. Podmioty gospodarcze

Zgodnie z Centralną Ewidencją i Informacją o Działalności Gospodarczej (CEiDG), według stanu na dzień 10 maja 2019 r. ilość zarejestrowanych podmiotów gospodarczych, które mają główne miejsce prowadzenia działalności w gminie Koprzywnica obejmowała 180 pozycji, z czego najwięcej w Koprzywnicy 64% wszystkich podmiotów (116 firm), w pozostałych miejscowościach liczba ta nie przekracza 10 firm. Podmioty gospodarcze funkcjonujące na terenie gminy to przede wszystkim mikro, małe i średnie zakłady rodzinne.

Do wiodących branż w gminie zaliczyć należy: usługi ogólnobudowlane, przetwórstwo przemysłowe, przetwórstwo owoców i warzyw, handel i naprawy pojazdów samochodowych.

Tabela 2 Liczba zarejestrowanych firm z terenu Gminy Koprzywnica w Centralnej ewidencji i informacji o działalności gospodarczej (CEiDG)

Sołectwo/miasto	Liczba firm	% do ogółu
Koprzywnica	116	64,44%
Krzcin	7	3,89%
Gnieszowice	9	5,00%
Sośniczany	4	2,22%
Ciszyca	9	5,00%
Błonie	6	3,33%
Łukowiec	2	1,11%
Niedźwice	1	0,56%
Zbigniewice-Kolonia	3	1,67%
Trzyskosy	6	3,33%
Dmosice	2	1,11%
Beszyce	2	1,11%
Postronna	5	2,78%
Świężyce	2	1,11%
Zbigniewice	1	0,56%
Kamieniec	2	1,11%
Beszyce Dolne	2	1,11%
Beszyce Górne	1	0,56%
RAZEM	180	100,00%

Źródło: opracowanie własne na podstawie CEiDG

## 1.6. Organizacje pozarządowe działające na terenie gminy

Obecnie na terenie Gminy Koprzywnica funkcjonuje **24 organizacje społeczne** (pozarządowe i zorganizowane grupy nieformalne).

Tabela 3: Wykaz stowarzyszeń działających na terenie Gminy Koprzywnica

Raport o stanie Gminy Koprzywnica za rok 2018

L.p.	Nazwa organizacji	Adres siedziby	Data rejestracji
1.	Stowarzyszenie dla rozwoju Sośniczan	Sośniczany 102 27-660 Koprzywnica	04.01.2012r.
2.	Stowarzyszenie „ Nasze Dmosice”	Dmosice 65 27-660 Koprzywnica	18.11.2010r.
3.	Stowarzyszenie „Sami swoi”	Gnieszowice 109 27-660 Koprzywnica	18.02.2014r.
4.	<a href="#">STOWARZYSZENIE NA RZECZ ROZWOJU OBSZARÓW WIEJSKICH "PULS DLA ROZWOJU"</a>	Błonie 86, 27-660 Koprzywnica	26.02.2015r.
5.	Stowarzyszenie „800 lecia Opactwa Cysterskiego „Ku przyszłości” w Koprzywnicy	Ul. Krakowska 78, 27-660 Koprzywnica	24.06.2005r.
<b>Koła Gospodyń Wiejskich</b>			
6.	Koło Gospodyń Wiejskich	Błonie	09.04.2010
7.	Koło Gospodyń Wiejskich	Sośniczany	03.03.2011
8.	Koło Gospodyń Wiejskich	Dmosice	03.03.2011
9.	Koło Gospodyń Wiejskich	Beszyce	04.03.2011
10.	Koło Gospodyń Wiejskich	Zbigniewice	05.12.2011
<b>Kluby Sportowe</b>			
11.	Klub Sportowy Koprzywianka Koprzywnica	Koprzywnica	21.03.2002
12.	Ludowy Klub Sportowy Zryw Zbigniewice	Zbigniewice Kol. 8 , 27-660 Koprzywnica	1974
13.	Uczniowski Klub Sportowy Junior w Niedźwicach	Niedźwice	-
14.	Uczniowski Klub Sportowy Arka w Koprzywnicy	Ul. Krakowska 76 , 27-660 Koprzywnica	-
<b>Zespoły Ludowe</b>			
15.	Zespół Ludowy „Podwiślanie” działający w Miejsko-Gminnym Ośrodku Kultury i Sportu	Rynek 39 27-660 Koprzywnica	2003
<b>Ochotnicze Straże Pożarne</b>			
16.	OSP Koprzywnica	Koprzywnica ul. Rynek 39 27-660 Koprzywnica	8.05.1911
17.	OSP Ciszycza	Ciszycza 27-660 Koprzywnica	1934
18.	OSP Zbigniewice	Zbigniewice 27-660 Koprzywnica	1932
19.	OSP Gnieszowice	Gnieszowice 40 27-660 Koprzywnica	15.06.1931

20.	OSP Krzcin	Krzcin 176 27-660 Koprzywnica	1929
21.	OSP Postronna	Postronna 63 27-660 Koprzywnica	7.02.1961
22.	OSP Niedźwice	Niedźwice 66 27-660 Koprzywnica	9.11.1963
23.	OSP Dmosice	Dmosice 65 27-660 Koprzywnica	5.10.1963
24.	OSP Trzykosy	Trzykosy 70 27-660 Koprzywnica	11.12.1964

Źródło: Urząd Miasta i Gminy w Koprzywnicy

Inicjatywy podejmowane przez mieszkańców zorganizowanych w stowarzyszeniach świadczą o dużym potencjale kapitału ludzkiego. Mieszkańcy Gminy Koprzywnica angażują się w wiele inicjatyw społecznych, czego wyrazem jest działalność ochotniczych straży pożarnych. Po wielu latach zapomnienia reaktywowane zostały również koła gospodyń wiejskich.

## 1.7 Oświata na terenie gminy Koprzywnica

Na terenie gminy Koprzywnica funkcjonują następujące placówki oświatowe:

1. Prowadzone przez Gminę Koprzywnica:

- Zespół Placówek Oświatowych w skład którego wchodzi:
  - Przedszkole
  - Szkoła Podstawowa z oddziałem przedszkolnym
  - Szkoła Branżowa I stopnia (z wygaszanymi klasami gimnazjum)
- Szkoła Podstawowa z oddziałem przedszkolnym w Niedźwicach.

2. Prowadzone przez stowarzyszenia:

- Przedszkole w Sońniczanach
- Szkoła Podstawowa z oddziałem przedszkolnym w Gnieszowicach,
- Punkt przedszkolny w Gnieszowicach
- Przedszkole w Postronnej
- Szkoła Podstawowa w Postronnej.

Rok szkolny 2017/2018 był pierwszym etapem reformy oświatowej. Reforma ta zmienia ustrój szkolnictwa oraz związanych z tym modyfikacji w organizacji i funkcjonowaniu szkół (8-klasowe Szkoły Podstawowe i likwidację gimnazjum).

Na terenie gminy Koprzywnica funkcjonują 4 szkoły podstawowe wraz z oddziałami przedszkolnymi i 1 przedszkole w Koprzywnicy. W ciągu ostatnich 6 lat szkolnych ubyło 122 dzieci.

## Raport o stanie Gminy Koprzywnica za rok 2018

Tabela 4 Łączna liczba dzieci szkolnych i przedszkolnych na przestrzeni ostatnich 6 lat szkolnych

Rok szkolny	Liczba uczniów i przedszkolaków
2013/2014	805
2014/2015	767
2015/2016	798
2016/2017	702
2017/2018	687
2018/2019	683
Spadek	-122

Szczegółowe dane prezentujące jaka liczba dzieci uczęszczała do poszczególnych szkół/OWP (ośrodków wsparcia przedszkolnego) została zaprezentowana w poniższej tabeli:

Raport o stanie Gminy Koprzywnica za rok 2018

<b>Liczba przedszkolaków i uczniów w roku szkolnym 2018/2019</b>					
	Koprzywnica	Niedźwice	Gnieszowice	Postronna	Razem
Przedszkole/oddział przedszkolny	107	22	21	13	163
Szkoła Podstawowa	358	63	23	25	469
Gimnazjum	51	0			51
Razem	516	85	44	38	683

OGÓŁEM	683
--------	-----

<b>Liczba przedszkolaków i uczniów w roku szkolnym 2017/2018</b>					
	Koprzywnica	Niedźwice	Gnieszowice	Postronna	Razem
Przedszkole/oddział przedszkolny	117	8	22	10	157
Szkoła Podstawowa	321	61	14	25	421
Gimnazjum	109				109
Razem	547	69	36	35	687

OGÓŁEM	687
--------	-----

<b>Liczba przedszkolaków i uczniów w roku szkolnym 2016/2017</b>					
	Koprzywnica	Niedźwice	Gnieszowice	Postronna	Razem
Przedszkole/oddział przedszkolny	120	15	24	10	169
Szkoła Podstawowa	276	54	10	25	365
Gimnazjum	168				168



Raport o stanie Gminy Koprzywnica za rok 2018

Razem	564	69	34	35	702
-------	-----	----	----	----	-----

OGÓŁEM	702
--------	-----

**Liczba przedszkolaków i uczniów w roku szkolnym 2015/2016**

	Koprzywnica	Niedźwice	Gnieszowice	Postronna	Razem
Przedszkole/oddział przedszkolny	127	16	50	13	206
Szkoła Podstawowa	295	64	16	26	401
Gimnazjum	191				191
Razem	613	80	66	39	798

OGÓŁEM	798
--------	-----

**Liczba przedszkolaków i uczniów w roku szkolnym 2014/2015**

	Koprzywnica	Niedźwice	Gnieszowice	Postronna	Razem
Przedszkole/oddział przedszkolny	126	15	22	14	177
Szkoła Podstawowa	284	63	16	28	391
Gimnazjum	199				199
Razem	609	78	38	42	767

OGÓŁEM	767
--------	-----

**Liczba przedszkolaków i uczniów w roku szkolnym 2013/2014**

	Koprzywnica	Niedźwice	Gnieszowice	Postronna	Razem
--	-------------	-----------	-------------	-----------	-------

Raport o stanie Gminy Koprzywnica za rok 2018

Przedszkole/oddział przedszkolny	161	16	27	16	220
Szkoła Podstawowa	281	68	15	23	387
Gimnazjum	198				198
Razem	640	84	42	39	805

OGÓŁEM	805
--------	-----

## 1.8 Działalność kulturalna

### Sieć biblioteczna

Miejsko- Gminna Biblioteka Publiczna w Koprzywnicy jest samorządową instytucją kultury, której Organizatorem jest Gmina Koprzywnica. Posiada filię biblioteczną w Niedźwicach , mającą swoją siedzibę w budynku świetlicy wiejskiej.

Biblioteka zajmuje się udostępnianiem zbiorów, służy zaspokajaniu potrzeb informacyjnych, edukacyjnych , kulturalnych mieszkańców gminy, a także gromadzi materiały ze wszystkich dziedzin wiedzy: literaturę piękną dla dorosłych, dzieci i młodzieży, książki popularno-naukowe oraz czasopisma. Pełni również rolę ośrodka wiedzy o regionie w oparciu o bogaty księgozbiór regionalny.

### Zbiory biblioteczne

Na koniec 2018 roku księgozbiór Miejsko-Gminnej Biblioteki Publicznej w Koprzywnicy łącznie z filią biblioteczną liczył 23 140 woluminów.

W 2018 r. przybyło z zakupu nowości wydawniczych 422 woluminy na łączną kwotę 11 576 zł., w tym:

- 256 pozycji zakupiono ze środków z dotacji samorządu na kwotę 7 504 zł.

- 166 książek na kwotę 4 072 zł. pozyskano z Ministerstwa Kultury i Dziedzictwa Narodowego z „Narodowego Programu Rozwoju Czytelnictwa”.

Ponadto biblioteka prowadzi prenumeratę 8 tytułów czasopism. Na ten cel wydatkowano ogółem 892 zł.

### Udostępnianie zbiorów

W roku sprawozdawczym w Miejsko-Gminnej Bibliotece Publicznej oraz Filii w Niedźwicach zarejestrowano 513 czytelników, którzy odwiedzili placówki 4187 razy oraz wypożyczyli 9334 woluminów na zewnątrz, z zasobów księgozbioru podręcznego na miejscu skorzystało 209 osób, którym udostępniono 361 pozycji z różnych dziedzin wiedzy np. medycyny, ekonomii, historii, pedagogiki, psychologii oraz literatury faktu i biografii.

Głównym zadaniem statutowym biblioteki jest gromadzenie, opracowywanie i udostępnianie książek. Uwzględniając zachodzące zmiany i oczekiwania czytelników prowadzi się prace nad komputerowym opracowaniem zbiorów z wykorzystaniem programu bibliotecznego MAK. Księgozbiór bibliotek jest systematycznie uzupełniany o nowości wydawnicze uwzględniając preferencje i potrzeby czytelników. Prowadzi się na bieżąco selekcję zbiorów jak również co 5 lat spis księgozbioru (skontrum), który w roku 2018 został przeprowadzony w Filii w Niedźwicach.

### Ważniejsze formy pracy

W swojej działalności promując książkę i czytelnictwo Miejsko-Gminna Biblioteka Publiczna oraz filia świadczy swoje usługi dla lokalnej społeczności proponując różne formy pracy służące rozwijaniu zainteresowań dzieci, młodzieży i dorosłych. Celem biblioteki jest kształtowanie odpowiednich nawyków czytelniczych a także formowanie pozytywnej postawy wobec książki i czytania, biblioteka to miejsce dające możliwość rozwoju własnych zainteresowań . Z myślą o najmłodszych czytelnikach powstał w bibliotece „Kącik Malucha”, gdzie oprócz kolorowych pięknie ilustrowanych książeczek znajdują się zabawki , miejsce do kolorowania i rysowania oraz gry edukacyjne i planszowe.

Aktywnie uczestniczy w akcjach czytelniczych o zasięgu ogólnopolskim ”Cała Polska czyta dzieciom”, „Narodowe Czytanie”.

W oparciu o kalendarz rocznic literackich i historycznych organizuje wystawy poświęcone ważnym postaciom i wydarzeniom.

Z okazji 100-lecia odzyskania przez Polskę niepodległości przygotowano wystawy: pt. "Drogi do niepodległości" – filia, „Dążenie do wolności jest wielką siłą człowieka”- MGBP, w związku z Jubileuszem 750-lecia nadania praw miejskich Koprzywnicy, wystawa publikacji na temat przeszłości miasta – rys historyczny. Udostępnienie mieszkańcom kronik gminy prowadzonych przez bibliotekę.

Placówka współpracuje z lokalnymi instytucjami przedszkolami, szkołami, Domem Kultury, Stowarzyszeniami. W ramach tej współpracy biblioteka organizuje konkursy literackie i plastyczne, lekcje biblioteczne, głośne czytanie.

## **Miejsko-Gminnego Ośrodka Kultury i Sportu w Koprzywnicy działalność w roku 2018**

Działalność MGOKiS w Koprzywnicy określa statut, a ponadto wynika z ogólnej praktyki kulturalnej państwa, istniejących tradycji, trendów współczesnej cywilizacji i przeobrażeń kulturowych oraz potrzeb lokalnego środowiska. Poza działalnością merytoryczną Dom Kultury prowadzi szeroką działalność marketingową służącą umacniania finansowego niezbędnego w tworzeniu bazy do wszelkich działań w zakresie upowszechniania kultury.

Do zadań zrealizowanych w 2018 roku z zakresu działalności statutowej Ośrodka należą:

1 Edukacja artystyczna w sekcjach

2 Wzmacnianie i poszerzanie amatorskiego ruchu artystycznego i rozwijanie zainteresowań amatorską twórczością artystyczną realizowaną w sekcjach artystycznych i kołach zainteresowań:

Sekcja muzyczno – wokalna

### **Młodzieżowa Orkiestra Dęta**

- nauka gry na instrumentach dętych i klawiszowych,

- cykliczne próby orkiestry

- koncerty, przemarsze, parady

- spotkania w ognisku muzycznym przy ZPO

- Gala kolęd i pastorałek-Historia kolędy,
- spotkanie opłatkowe,
- otwarte Warsztaty z Orkiestrą Dętą Wszystko gra- ferie zimowe
- Udział w procesjach rezurekcyjnych w parafii MBR, św. Floriana
- Oprawa muzyczna mszy w kościele św. Floriana, przemarsz, koncert nad zalewem w Dniu Strażaka
- Koncert podczas Pikniku Cysterskiego
- Udział w 2 Przeglądzie Orkiestr Dętych w Baranowie Sandomierskim
- Koncert podczas Pikniku-U Pana Boga w ogródku, parafia MBR
- Parada podczas Gminnych Dożynek
- Koncert MOD podczas odpustu w parafii MBR
- Przemarsz MOD 11-listopada
- Koncert podczas V Dni Cecyliańskich.

### **Zespół ludowy „Powiślanie”**

- cykliczne próby chóru ludowego

- występy, koncerty, biesiady

- Spotkanie opłatkowe

- Śpiewanie Majówek: Koprzywnica, Łukowiec, Ciszycza, Sośniczany
- Koncert Powiaślan podczas pikniku cysterskiego
- Koncert podczas Gminnych Dożynek
- Ośpiewanie koprzywnickiego wieńca dożynkowego na dożynkach powiatowych w Dwikozach z grupą wieńcową Kamieniec
- Jubileusz 15- lecia zespołu Powiaślanie-
- Oprawa mszy jubileuszowej w kościele MBR
- Koncert podczas Dni Cecyliańskich
- Koncert podczas Wigilii dla samotnych w dk

#### **Grupa wokalna**

- cotygodniowe próby śpiewu
- muzyczne występy solowe i grupowe

- Gala kolęd i pastorałek
- Spotkanie opłatkowe dk-
- Udział w Przeglądzie kolęd i pastorałek w ZSO
- 6. Koncert w Dniu Animatora Kultury
- 7. Koncert podczas Wigilii dla samotnych w dk

#### **Sekcja taneczna**

Zespół Black-Stars

- nauka tańca współczesnego i klasycznego
- występy, przeglądy, pokazy:

- Popisy w czasie ferii zimowych w dk

#### **Mażoretki**

- cotygodniowe próby nauki tańca
- występy, pokazy, parady

- Wyjazdowe zajęcia integracyjne do MOSIR Tarnobrzeg
- Przemarsz i występ taneczny podczas Gminnego Święta Strażaka
- Występ w Dniu Animatora Kultury
- Udział tancerek w szkoleniu dla instruktorów zespołów mażorettek i cheerleaderek w Kamieniu

#### **Teatr ognia**

- próby wg. potrzeb
- 1. Pokaz tańca na Dożynkach-
- 2. Widowisko podczas Jubileuszu 750- lecia miasta Koprzywnicy-

#### **Grupa Tańca Samba-Niepubliczna Placówka Oświatowo-Wychowawcza „Źródło Pasji”**

(Grupa: młodsza, starsza, dorosła)

- udział w warsztatach tanecznych, obozach,
- cotygodniowa nauka tańca w grupach wiekowych
- 1. Udział tancerzy w Turnieju Zabawa-„Zaszczepiamy Pasje” w Tarnobrzegu

### **Sekcja plastyczna**

- cotygodniowe zajęcia plastyczne dla dzieci
- cotygodniowe warsztaty w Klubie Plastyka Amatora
- organizowanie wystaw plastycznych
- organizowanie spotkań artystycznych

1. Otwarte warsztaty plastyczne dla dzieci-Zima cz. I
2. Otwarte warsztaty plastyczne dla dzieci Malowanie na dużych formatach-Zima cz. II-
3. Otwarte warsztaty plastyczne dla dorosłych-Zima cz. II-
4. Warsztaty malarskie w Dniu Animatora Kultury

### **Sekcja florystyczno-rękodzielnicza**

- organizowanie spotkań tematycznych
- organizowanie pokazów, warsztatów

- Otwarte warsztaty rękodzielnicze dla dzieci-karnawałowe kwiaty z bibuły
- Kiermasz walentynkowy
- Warsztaty plastyki obrzędowej- wielkanocnej- Muzeum Okręgowe Sandomierz
- Dekoracje wielkanocne, bożonarodzeniowe, okolicznościowe w obiekcie
- Aranżacje roślinne przed budynkiem dk

### **Sekcja sportowa**

(szachy, karate, aerobik BUP)

-cykliczne zajęcia grup

- organizowanie turniejów, konkursów, pokazów sprawnościowych

- Koprzywnicki Szach-Mat, Gminny Turniej Szachowy dla dzieci-
- Lodowe szaleństwa- zajęcia grup dziecięcych na lodowisku w Tarnobrzegu
- Gry, zabawy stolikowe w dk-ferie zimowe
- Otwarte treningi z karate dla dzieci
- Turniej Halowej Piłki Nożnej o Puchar Burmistrza MiG Koprzywnica, Komisji Oświaty, Kultury, Ochrony Zdrowia, Opieki społecznej, Sportu i Turystyki Rady Miejskiej w Koprzywnicy- (hala Sportowa ZSO,) w partnerstwie z UG, Komisją Oświaty..., ZSO
- Spotkanie ze światowej sławy sportowcem piłki siatkowej Brazylijczykiem Gibą z uczniami ZPO w Koprzywnicy
- Egzamin Sandomierskiego Klubu Karate
- I Gminny Turniej Szachowy w DK
- II Gminny Turniej Szachowy w DK
- III Gminny Triathlon dla dzieci i młodzieży

### **Sekcja językowa (szkoła Języków Obcych PROMAR)**

-nauka języka dla dzieci

-organizowanie spektakli, przedstawień

1. Angielski wierszem- otwarte zajęcia z j. angielskiego dla dzieci i młodzieży w czasie ferii zimowych-9.02

### **Sekcja informatyczna ( Świat Robotyki)**

-cykliczne warsztaty dla dzieci-16 spotkań w roku artystycznym (czwartki/wtorki)

H. Klub Mamy i Malucha

- zaplanowane spotkania w dk-1 raz w tygodniu (środa)

**Rozwijanie talentów artystycznych**

Organizacja przeglądów artystycznych przez dk

**Gala kolęd i pastorałek –Historia kolędy**

II Przegląd Piosenki Wakacyjnej i Turystycznej-/ Moje Miasto/regionalny w DK/  
Koprzywnickie Dni Cecyliańskie – V Przegląd Chórów i Orkiestr Dętych

**Rozwijanie talentów artystycznych**

Udział w przeglądach artystycznych, sportowych, konkursach, festiwalach, wydarzeniach społeczno-kulturalnych....

- XIV Przegląd kolęd w ZSO w Koprzywnicy-grupa wokalna
- Udział koprzywnickiej grupy karate w Ogólnopolskim Turnieju Karate dla dzieci i młodzieży o Puchar Wójta Samborca-
- Udział grupy Black Stars w „Zapasach Tanecznych” w Nisku
- Udział w Śniadaniu Wielkanocnym na zamku w Sandomierzu
- Udział w konkursie Kryształowa Nuta w Lidzbarku Warmińskim- reprezentacja Karolina Kołodziej
- Udział koprzywnickiej grupy karate w Ogólnopolskim Turnieju Karate dla dzieci i młodzieży w Hali Sportowej w Sandomierzu-
- Udział MOD podczas uroczystości rezurekcyjnych przy kościele MBR-
- Udział w obchodach VIII rocznicy wizyty Prezydenta RP przy kościele św. Floriana
- Udział MOD w procesji Bożego Ciała
- Koncert MOD podczas Pikniku „U Pana Boga w ogródku” przy kościele MBR-
- Udział MOD w Paradzie Orkiestr Dętych w Baranowie Sandomierskim
- Występ grupy mażorettek i teatru ognia na pikniku w Krzcinie
- Złote Gody Jubileusz 50 lat pożycia par małżeńskich
- Koncert zespołu Powiślanie podczas Powiatowych Dożynków w Dwikozach-udział w konkursie na najładniejszy wieniec dożynkowy
- Udział w konkursie kulinarnym Nasze Sandomierskie Kulinaria Regionalne—Warzywa korzeniowe w lokalnej kuchni-16.09. Nagroda dla MGOKiS za najciekawszą prezentację potrawy XVI edycji konkursu zorganizowanego przez Muzeum Okręgowe w Sandomierzu.
- Koncert MOD podczas Odpustu w kościele MBR

**Projekty realizowane**

Projekt Koprzywnica Patrzym/My – kontynuacje dofinansowany ze środków Muzeum Historii Polski w ramach Programu „Patriotyzm Jutra”.

Projekt partnerski ze Związkiem Harcerstwa Polskiego zwiększający kompetencje cyfrowe w ramach projektu „Latająca Akademia Edukacji Cyfrowej” dla 10 grup wiekowych. Okres realizacji 2018/2019  
Projekt partnerski z Programu FIO z OSP w Zbydniowie, Fundacją Fundusz Lokalny SMK pn. „Płynie Wisła płynie...”-animacja i edukacja społeczna na rzecz zasobów regionu Wisły. Uczestnicy -20 osób młodzież 13-21 lat.

## 2 Sytuacja finansowa gminy

### 2.1 Wysokość budżetu

4 podstawowe wskaźniki:

- udział dochodów własnych w dochodach ogółem;
- udział wydatków majątkowych w wydatkach ogółem;
- zadłużenie ogółem;
- poziom wolnych środków po odliczeniu obsługi zadłużenia

**Udział dochodów własnych w dochodach ogółem** wynosi **24,49 %** (wykonanie dochodów własnych – 6.891.602,53 zł, wykonanie dochodów ogółem – 28.145.649,91 zł).

**Udział wydatków majątkowych w wydatkach ogółem** wynosi **10,14 %** (wykonanie wydatków majątkowych – 2.834.667,40 zł, wykonanie wydatków ogółem - 27.963.586,98 zł)

**Zadłużenie ogółem:** 8.550.696,18 zł, w tym kredyty 8 550 000 zł i zobowiązania wymagalne 696,18 zł.

**Wolne środki na koniec 2018 r.** 1.269.392,09 zł minus koszty obsługi zadłużenia 207.306,38 zł = 1.062.085,71 zł

### 2.2 Stan finansów gminy

4 podstawowe wskaźniki:

- wykonanie dochodów (w tym dynamika PIT) i wydatków;
- wynik (nadwyżka/deficyt) operacyjny;
- dotacje rozwojowe pozyskane spoza budżetu gminy);
- dochody z majątku;

**Wykonanie budżetu gminy:**

**Wykonane dochody ogółem** – 28.145.649,81 zł z planu wynoszącego 28.746.885,20 zł, czyli 97,91 %, w tym udziały z PIT na plan 3.244.296 zł wykonano 3.450.467 zł, tj. 106,35 %

**Wykonane wydatki ogółem** – 27.963.586,98 zł z planu 29.834.214,46 zł, tj. 93,73 %.

**Wynik budżetu** stanowi **nadwyżka** w wysokości **182.062,83 zł**.

**Dotacje i środki przeznaczone na inwestycje** – plan 1.556.662,32 zł, a wykonanie 943.944,50 zł, tj. 60,64 %.

**Dochodów z majątku gminy nie było.**

### 2.3 Poziom zadłużenia

**1 Harmonogram spłat i obsługi zadłużenia:**

Gmina posiada dwa kredyty do spłaty na koniec 2018 r. – 8550.000 zł, w tym:



- 1) Kredyt skonsolidowany – 7.950.000 zł, którego całkowita spłata nastąpi do 30.11.2029 r., w tym: w 2019 i 2020 r. – po 150.000 zł, w latach od 2021 do 2022 po 800.000 zł, w latach od 2023 do 2028 po 850.000 zł w każdym roku i w 2029 – 950.000 zł.
- 2) Kredyt inwestycyjny na kanalizację sanitarną – do spłaty 600.000 zł z pierwszej transzy. W 2018 r. podpisano umowę z bankiem na zaciągnięcie kredytu w wys.9.500.000 zł zaciąganego w transzach: w 2018 r.- 600.000 zł, w 2019 – 7400.000 zł i w 2020 r. - 1.500.000 zł. Całkowita spłata nastąpi do 30.11.2035 r., w tym: w 2021 r. – 10.000 zł, w 2022 – 140.000 zł, w latach od 2023 do 2029 r. – po 100.000 zł w każdym roku, od 2030 do 2034 – po 1.300.000 zł w każdym roku i w 2035 – 1.450.000 zł.

## 2.Prognoza nadwyżki operacyjnej na najbliższe lata – brutto i netto

Nadwyżka operacyjna ( różnica między dochodami bieżącymi a wydatkami bieżącymi) jest wskaźnikiem, który obrazuje sytuację finansową JST, zdolność do spłaty zobowiązań i do samodzielnego finansowania inwestycji. Jest kategorią, która określa, jaka część dochodów bieżących pozostaje do wykorzystania, po sfinansowaniu obligatoryjnych wydatków bieżących łącznie z kosztami obsługi długu. Środki te, poza pierwszym przeznaczeniem, jakimi są wydatki inwestycyjne mogą zostać wykorzystane do spłaty zaciągniętych wcześniej zobowiązań.

Nadwyżka operacyjna w 2018 r. wyniosła 2.072.785,73 zł, a skorygowana środkami z nadwyżki budżetu z lat ubiegłych 2.710.114,99 zł brutto, a po odjęciu rozchodów i kosztów obsługi długu - 2.352.808,61 zł netto. Pomimo dość wysokiej kwoty tej nadwyżki, w 2019 r. muszą być sfinansowane wydatki niewykonane z projektów unijnych ok. 400 tys. zł, na które otrzymaliśmy środki /pozostałe na rachunku bankowym/ oraz zobowiązania niewymagalne /np. nie zapłacone pochodne od wynagrodzeń w oświacie/ ok. 636 tys. zł, więc nie odzwierciedla ona faktycznej kondycji finansowej gminy.

W 2019 r. na dzień ostatniej zmiany WPF, czyli 17.04.2019 r. różnica między dochodami bieżącymi a wydatkami bieżącymi wynosi 33.543,10 zł, a skorygowanymi o środki z nadwyżki budżetowej z lat ubiegłych /art.242 ufp/ wynosi 1.302.935,19 zł brutto, a pomniejszona o rozchody i koszty obsługi 822.935,19 zł. Konieczne jest ograniczanie wydatków bieżących.

Planowana nadwyżka operacyjna w 2020 r. - 5.030.250,61 zł brutto, 4.403.499,61zł netto. W dochodach przewidziano refundację podatku VAT z wydatków na kanalizację w wysokości 3.665.726 zł, dlatego nadwyżka jest wysoka.

W 2021 r – 4.310.943 zł brutto, 3.010.839 zł netto, w dochodach zaplanowano wpływy z VAT w wysokości 2.677.343 zł.

W 2022 r. – 2.185.300 zł brutto, 781.164 zł netto,

W 2023 r. – 2.454.400 zł brutto, 968.800 zł netto,

W 2024 r. – 2.941.800 zł brutto, 1.484.558 zł netto,

W 2025 r. – 3.174.000 zł brutto, 1.745.828 zł netto,

W 2026 r. - 3.216.500 zł brutto, 1.817.398 zł netto,

W 2027 r. - 3.318.000 zł brutto, 1.947.968 zł netto,

W 2028 r. - 3.679.000 zł brutto, 2.338.038 zł netto,

W 2029 r. - 3.950.400 zł brutto, 2.539.527 zł netto,

W 2030 r. - 3.983.860 zł brutto, 2.457.265 zł netto,

W 2031 r. - 4.020.000 zł brutto, 2.533.185 zł netto,

W 2032 r. - 4.058.100 zł brutto, 2.611.065 zł netto,

W 2033 r. - 4.198.800 zł brutto, 2.790.745 zł netto,

W 2034 r. - 4.341.800 zł brutto, 2.974.325 zł netto,

W 2035 r. - 4.587.400 zł brutto, 3.110.680 zł netto.

## 3 Limity zadłużenia

Wskaźnik zadłużenia ogólnego Z/DO na koniec 2018 r. wynosi 30,38 %,

Wskaźnik spłaty zadłużenia w ciągu roku budżetowego (R+O)/DO wynosi 1,27 %

Wskaźnik zadłużenia w 2018 r. zgodnie z art.243 ufp. wynosi 3,55 %.

Prognozowany wskaźnik zadłużenia w 2019 r. – 5,81 %, w 2020 r. -3,92 %, w 2021 r. -6,52%, w 2022 r. – 8,78 %, w 2023 r. – 11,32 %, w 2024 r. – 10,10 %, w 2025 r. – 8,71 %, w 2026 r. – 9,68 %, w 2027 r. – 10,37 %, w 2028 r. – 10,64 %, w 2029 r. 11,03 %, w 2030 r. – 11,66 %, w 2031 r. – 12,22 %, w 2032 r. – 12,46 %, w 2033 r. – 12,48 %, w 2034 r. – 12,61 %, w 2035 r. – 12,84 %.

#### 4 Analiza płynności finansowej - zdolność do regulowania zobowiązań w poszczególnych latach.

Przy ocenie płynności samorządu funkcjonują dwa podstawowe wskaźniki:

- 1) **WPF 1** – wskaźnik płynności natychmiastowej **I stopnia** pokazujący stopień pokrycia dochodami ogółem i przychodami – sumy wydatków ogółem, rozchodów i zobowiązań wymagalnych.
- 2) **WPF 2** – wskaźnik płynności natychmiastowej **II stopnia** pokazujący stopień pokrycia dochodami ogółem i przychodami – sumy wydatków ogółem, rozchodów, zobowiązań wymagalnych i niewymagalnych.

Zobowiązania wymagalne to takie, których termin płatności minął, a nie zostały przedawnione lub umorzone.

Jeżeli gmina nie ma problemów z płynnością to w danym momencie czasowym wskaźniki płynności przyjmują wartości: WPF 1 = 1 i WPF 2 =1 lub WPF 1 > 1 i WPF 2 > 1.

WPF 1 (DO+P)/(WO+R+ZW)

WPF 2 (DO+P)/(WO+R+Z+ZW)

Po podstawieniu danych z Gminy Koprzywnica z 2018 r. wskaźnik płynności przedstawia się następująco:

WPF 1 (28.145.650+600.000)/(27.963.587+150.000+696) > 1

WPF 2 (28.145.650+600.000)/(27.963.587+150000+1.114.025+696) <1, co oznacza, że wskaźnik płynności dla gminy jest I stopnia, przy II stopniu gmina może mieć trudności z terminowym regulowaniem zobowiązań.

#### 5 Analiza samodzielności finansowej (x100%)

WSF (DW-U)/DO DO-dochody ogółem

DW-dochody własne

WSF 1 DW/DO U-udziały w PIT i CIT

S-subwencje

WSF 2 (DW+S)/DO

**WSF** wskaźnik samodzielności finansowej informuje o możliwościach generowania dochodów własnych, na które dana JST ma wpływ – im niższy wskaźnik tym większe uzależnienie od sytuacji budżetu państwa, rynkowej itp.

**WSF 1** wskaźnik samodzielności finansowej I stopnia informuje o dochodach możliwych do wydatkowania wobec których nie obowiązują żadne algorytmy (np. oświata). Powinien oscylować od 40-50%.

**WSF 2** wskaźnik samodzielności finansowej II stopnia informuje o dochodach wobec których ma nadal pełną swobodę decyzyjną, choć mogą pojawić się tu pewne warunki do spełnienia. Powinien zawierać się w granicy 70-90 %.

Po podstawieniu danych z 2018 r. wskaźniki przedstawiają się następująco:

DO – 28.145.650 zł

DW – 6.891.603 zł

U – 3.457.307 zł

S – 10.270.244 zł

**WSF**  $(6.891.603 - 3.457.307) / 28.145.650 = 12,20 \%$ ,

**WSF 1**  $6.891.603 / 28.145.650 = 24,49 \%$ ,

**WSF 2**  $(6.891.603 + 10.270.244) / 28.145.650 = 60,98 \%$ .

Z powyższego wyliczenia wynika, że uzależnienie gminy od sytuacji budżetu państwa, rynkowej itp. jest bardzo wysokie.

## 2.4 Informacje o stanie mienia gminnego

W 2018r. wystąpiono do Starostwa Powiatowego w Sandomierzu o uznanie za mienie gromadzkie nieruchomości stanowiących drogi gminne położone w następujących miejscowościach: Koprzywnica, Cegielnia, Zarzecze, Błonie, Beszyce, Niedźwice, Trzykosy, Sośniczany, Kamieniec, Zbigniewice Wieś, Zbigniewice Kolonia, Świążyce, Postronna, Łukowiec, Krzcin, Dmosice i Ciszycza.

Stan mienia gminy na 31.12.2018r.: 77,3269 ha

Uzyskane przychody z mienia komunalnego w 2018r.:

- lokale użytkowe 44 715,00 zł
- dzierżawa składników majątkowych – 110 413,00 zł
- lokale mieszkalne (najem) – 5336,00 zł
- nieruchomość gruntowa (wieczyste użytkowanie) 2709,00 zł
- nieruchomość gruntowa (zbycie działek) 107 700,00 zł

Razem: 270 873,00 zł

### 3. Stan infrastruktury i realizacja inwestycji

#### 3.1 Stan infrastruktury drogowej

Przez teren Gminy Koprzywnica przebiegają drogi o znaczeniu gminnym, powiatowym, wojewódzkim i krajowym.

1. Drogi krajowe nr 9 i 79, ilość km na terenie gminy – 8,934 km
2. Droga wojewódzka nr 758 Iwaniska – Koprzywnica - Tarnobrzeg: 9,682 km na terenie gminy Koprzywnica
3. Drogi powiatowe: ilość km na terenie gminy – 30,963 km
4. Drogi gminne: 50,376 km

Droga krajowa nr 9 Radom-Granica Państwa na odcinku gminy Koprzywnica przebiega na długości 1,2 km, zaś droga krajowa nr 79 Warszawa – Sandomierz – Bytom – 7,734 km.

Tabela 5 Wykaz dróg powiatowych na terenie gminy Koprzywnica

L.p	Gmina/miasto	Nr drogi	Nazwa drogi	Miejscowości	Długość odcinka [km]
Razem					54,391
2	Koprzywnica	0799 T	Wielogóra - Koprzywnica	Koprzywnica	1,455
		0805 T	Koprzywnica - Łązek	Koprzywnica (ul. 11-go Listopada, ul. Rynek, ul. Stefana Kopra, ul. Osiecka, ul. Piłsudskiego) Krzcin	7,094
		0806 T	Krzcin - Łukowiec	Krzcin , Łukowiec	3,312
		0807 T	Borek Klimontowski -Koprzywnica	Zbigniewice Wieś , Niedźwice , Trzykosy , Gnieszowice, Koprzywnica (ul. Żeromskiego)	7,494
		0845 T	Sulistawice - Niedźwice	Beszyce , Niedźwice	3,421
		0789 T	Klimontów - Postronna	Dmosice , Zbigniewice Wieś , Zbigniewice Kolonia, Postronna	5,184
		0853 T	Ciszycza - Skotniki	Ciszycza, Kamieniec Wisłocki , Świążyce	3,003
Razem					30,963

Źródło: Zarząd Dróg Powiatowych

Tabela 6: Przebieg dróg gminnych na terenie Gminy Koprzywnica

Numer Urzędu	Nazwa drogi	Kod odcinka	Przebieg odcinka	Długość odcinka	Numeracja wewnętrzna
--------------	-------------	-------------	------------------	-----------------	----------------------

Raport o stanie Gminy Koprzywnica za rok 2018

Marsz.					
334001T	Koprzywnica - Krzcin	334001T.1	Krzcin - wieś	0+377	G000001.1
		334001T.2	Krzcin - wieś	0+385	G000001.2
334002T	Koprzywnica - Łukowiec	334002T	Łukowiec - wieś	1+102	G000002
334003T	Koprzywnica - Ciszycza	334003T	Ciszycza - Radoważ	0+517	G000003
334004T	Koprzywnica - Ciszycza	334004T	Ciszycza - Speranda	0+440	G000004
334005T	Koprzywnica - Ciszycza	334005T	Ciszycza - Kamieniec	0+971	G000005
334006T	Koprzywnica - Kamieniec	334006T.1	Kamieniec - wieś	0+723	G000006.1
		334006T.2	Kamieniec - wieś	0+161	G000006.2
334007T	Koprzywnica - Kamieniec Wiśtockci	334007T	Kamieniec Wiśtockci - wieś	0+665	G000007
334008T	Koprzywnica - Świężyce	334008T	Świężyce - wieś	0+309	G000008
334009T	Koprzywnica - Błonie	334009T	Błonie - Sośniczany	1+852	G000009
334010T	Koprzywnica - Sośniczany	334010T	Sośniczany - wieś	1+378	G000010
334011T	Koprzywnica - Gnieszowice	334011T.1	Gnieszowice - wieś	0+282	G000011.1
		334011T.2	Gnieszowice - wieś	0+617	G000011.2
		334011T.3	Gnieszowice - wieś	0+265	G000011.3
334012T	Koprzywnica - Trzykosy	334012T	Trzykosy - wieś	0+953	G000012
334013T	Koprzywnica - Postronna	334013T	Postronna - wieś	1+105	G000013
334014T	Koprzywnica - Niedźwice	334014T	Niedźwice - wieś	0+942	G000014
334015T	Koprzywnica - Zbigniewice	334015T	Zbigniewice - wieś	1+205	G000015
334016T	Koprzywnica - Dmosice	334016T.1	Dmosice - wieś	0+497	G000016.1
		334016T.2	Dmosice - wieś	0+390	G000016.2
334017T	Koprzywnica - Beszyce	334017T	Beszyce - wieś	1+517	G000017
334018T	Koprzywnica - Niedźwice	334018T	Niedźwice - Beszyce	0+775	G000018
334019T	Koprzywnica - Beszyce Dolne	334019T.1	Beszyce Dolne - wieś	0+386	G000019.1
		334019T.2	Beszyce Dolne - wieś	0+060	G000019.2
334020T	Koprzywnica - Cegielnia	334020T	Cegielnie - wieś	0+103	G000020
334021T	Koprzywnica - Błonie	334021T	Błonie - wieś	0+690	G000021
334022T	Koprzywnica - Ciszycza	334022T	Ciszycza - Łukowiec	1+768	G000022
334023T	Koprzywnica - Swężyce	334023T	Swężyce - Sośniczany	2+236	G000023
334024T	Koprzywnica - Ciszycza	334024T	Ciszycza - wieś	0+433	G000024
334025T	Koprzywnica - Postronna	334025T	Postronna - Kępie	0+284	G000025
334026T	Koprzywnica - Zarzeczce	334026T	Zarzeczce - wieś	0+404	G000026
334027T	Koprzywnica - Krzcin	334027T	Krzcin - Skrzypaczewice	1+116	G000027
334028T	Koprzywnica - Łukowiec Majorat	334028T	Łukowiec Majorat - wał wiślany	1+094	G000028
334029T	Koprzywnica - Krzcin	334029T	Krzcin - Facieglowy	0+489	G000029
334030T	Koprzywnica - Krzcin	334030T	Krzcin - Zagumnie	0+948	G000030
334031T	Koprzywnica - Koprzywnica	334031T	Koprzywnica - wieś - ul. Czynowa	0+698	G000031
334032T	Koprzywnica - Cegielnia	334032T	Koprzywnica - Cegielnia - Wrzecholiny - Beszyce Dolne	4+904	G000032

Raport o stanie Gminy Koprzywnica za rok 2018

334033T	Koprzywnica - Piekarnia GS	334033T	Koprzywnica - Piekarnia GS do DK 79	1+091	G000033
334034T	Koprzywnica - Kamieniec Wisłocki	334034T	Kamieniec Wisłocki - Bogoria Skotnicka	1+218	G000034
334035T	Koprzywnica - Krzcin	334035T	Krzcin - Łukowiec	2+560	G000035
334036T	Koprzywnica - Koprzywnica	334036T	Koprzywnica - ul. Zarzecze - Błonie	1+109	G000036
334037T	Koprzywnica - Koprzywnica wąwóz	334037T	Koprzywnica (wąwóz) od DP 0807T do DW 758 - Majorat	1+803	G000037
334038T	Koprzywnica - Koprzywnica wąwóz	334038T	Koprzywnica (wąwóz) od dp 0807T do DW 758 - Kolonia Gnieszowice	2+023	G000038
334039T	Koprzywnica - Gnieszowice	334039T	Gnieszowice - DP 0807T do DW 758 - Koprzywnica	3+913	G000039
334040T	Koprzywnica - Gnieszowice	334040T.1	Gnieszowice - DP 0807T - DG 334032T - Wrzecholiny	1+140	G000040.1
		334040T.2	Gnieszowice - DP 0807T - DG 334032T - Wrzecholiny	0+073	G000040.2
334041T	Koprzywnica - Koprzywnica	334041T	Koprzywnica - DK 79 - DG 334020T - Cegielnia	1+335	G000041
334042T	Koprzywnica - Trzykosy	334042T	Trzykosy - Postronna - DP 0789T	1+640	G000042
334043T	Koprzywnica - Trzykosy	334043T	Trzykosy - DP 0807T - Jachimowice do gr. Gminy	0+823	G000043
334044T	Koprzywnica - Trzykosy Kolonia	334044T	Trzykosy Kolonia - DP 0807T - rzeka Młynówka	0+555	G000044
334045T	Koprzywnica - Postronna	334045T	Postronna - DP0789T - Jachimowice do gr. Gminy	0+697	G000045
334046T	Koprzywnica - Postronna	334046T	Postronna - DP 0789T - Jachimowice łąki do gr. Gminy	0+599	G000046
334047T	Koprzywnica - Zbigniewice Kolonia	334047T	Zbigniewice Kolonia - DP 0807T - Kępie	0+708	G000047
334048T	Koprzywnica - Postronna	334048T	Postronna - DP 0789T - Zbigniewice Kolonia	1+770	G000048
334049T	Koprzywnica - Zbigniewice Kolonia	334049T	Zbigniewice Kolonia - DP 0789T - Niedźwice do gr. Gminy	1+517	G000049
334050T	Koprzywnica - Niedźwice	334050T	Niedźwice - DP 0807T - DP 0789T Zbigniewice Kolonia - Jeziorki wąwóz	0+935	G000050
334051T	Koprzywnica - Niedźwice (Ukraina)	334051T	Niedźwice (Ukraina) - DG 334014T - Niedźwice	0+760	G000051
334052T	Koprzywnica - Postronna	334052T	Postronna - DP 0789T - DG 334014T - Niedźwice (Ukraina)	1+201	G000052

Raport o stanie Gminy Koprzywnica za rok 2018

334053T	Koprzywnica - Zbigniewice Wieś	334053T	Zbigniewice Wieś (wąwóz) - Rzechta	0+657	G000053
334054T	Koprzywnica - Zbigniewice Wieś	334054T	Zbigniewice Wieś - DP 0789T - DP 0789T - Dmosice	1+932	G000054
334055T	Koprzywnica - Zbigniewice Wieś	334055T	Zbigniewice Wieś (przy wiatraku) - DK 9	2+034	G000055
334056T	Koprzywnica - Dmosice	334056T	Dmosice - DK 9	1+231	G000056
334057T	Koprzywnica - Zbigniewice Wieś	334057T	Zbigniewice Wieś (łąki) - DP 0789T - DP 0845T - Niedźwice	1+013	G000057
334058T	Koprzywnica - Beszyce Górne	334058T	Beszyce Górne - DP0845T - Folwark do gr. Gminy	1+235	G000058
334059T	Koprzywnica - Sośniczany	334059T	Sośniczany - DG 334010T - DW 758 - Koprzywnica	2+006	G000059
334060T	Koprzywnica - Sośniczany	334060T	Sośniczany - Szewce	1+064	G000060
334061T	Koprzywnica - Sośniczany	334061T	Sośniczany - Gorzyczany	0+980	G000061
334062T	Koprzywnica - Koprzywnica (Budka)	334062T	Koprzywnica (Budka) - DW 758 - DG 334010T - Sośniczany	1+840	G000062
334063T	Koprzywnica - Kamieniec Wisłocki	334063T	Kamieniec Wisłocki - DG 334007T - DG 334034T - sady	1+501	G000063
334064T	Koprzywnica - Kamieniec	334064T	Kamieniec - łąki	1+110	G000064
334065T	Koprzywnica - Kamieniec	334065T	Kamieniec - Starorzecze	1+213	G000065
334066T	Koprzywnica - Kamieniec	334066T	Kamieniec - DG 334007T - Ciszycza do wału wiślanego	0+514	G000066
334067T	Koprzywnica - Błonie	334067T	Błonie - DW 758 - DP 0853T - Świążyce	1+312	G000067
334068T	Koprzywnica - Świążyce	334068T	Świążyce - łąki	1+120	G000068
334069T	Koprzywnica - Świążyce	334069T	Świążyce obok ujścia wody - DG 334023T	1+308	G000069
334070T	Koprzywnica - Łukowiec	334070T	Łukowiec - DP0806T - DG 334028T - Zarudcze	0+650	G000070
334071T	Koprzywnica - Łukowiec	334071T	Łukowiec przy wale wiślanym - DP 0806T - DG 334022T	0+510	G000071
334072T	Koprzywnica - Łukowiec	334072T	Łukowiec - DG 334002T - Binka	1+096	G000072
334073T	Koprzywnica - Błonie	334073T	Błonie - Dw 758 - Koprzywnica stary młyn	3+246	G000073
334074T	Koprzywnica - Łukowiec	334074T	Łukowiec przy śluzie	0+490	G000074
334075T	Koprzywnica - Krzcin	334075T	Krzcin - DP 0805T - DG 334030T - wyrobisko Piaseczno	0+902	G000075
334076T	Koprzywnica - Krzcin	334076T	Krzcin obok starej OSP - DP 0805T - DP 0806T	0+281	G000076
334077T	Koprzywnica - Błonie	334077T	Błonie - łąki	1+151	G000077
334078T	Koprzywnica - Błonie kolonia	334078T	Błonie kolonia - Dw 758 - DG 334009T - Sośniczany	1+245	G000078
334079T	Koprzywnica - Koprzywnica (Miasto)	334079T	Koprzywnica - DW 758 - DG 334023T - Sośniczany (most na rz. Koprzywiance)	1+934	G000079

Raport o stanie Gminy Koprzywnica za rok 2018

334080T	Koprzywnica - Koprzywnica (Miasto)	334080T.1	droga łącząca ul. Rynek i ul. Sandomierską	0+580	G000080.1
		334080T.2		0+044	G000080.2
334081T	Koprzywnica - Koprzywnica (Miasto)	334081T	cała ul. Miodowa	0+428	G000081
334082T	Koprzywnica - Koprzywnica (Miasto)	334082T	cała ul. Rzeczna	0+442	G000082
334083T	Koprzywnica - Koprzywnica (Miasto)	334083T	cała ul. Klasztorna	0+423	G000083
334084T	Koprzywnica - Koprzywnica (Miasto)	334084T	cała ul. Gęsia	0+238	G000084
334085T	Koprzywnica - Koprzywnica (Miasto)	334085T	cała ul. Cicha	0+101	G000085
334086T	Koprzywnica - Koprzywnica (Miasto)	334086T.1	cała ul. Tarnobrzeska	0+651	G000086.1
		334086T.2	cała ul. Tarnobrzeska	0+040	G000086.2
334087T	Koprzywnica - Koprzywnica (Miasto)	334087T.1	droga łącząca ul. 3-go Maja i ul. Garncarską	0+570	G000087.1
		334087T.2		0+030	G000087.2
		334087T.3		0+035	G000087.3
334088T	Koprzywnica - Koprzywnica (Miasto)	334088T	droga łącząca ul. Stare Zarzecze i ul. Tarnobrzeską	0+304	G000088
334089T	Koprzywnica - Koprzywnica (Miasto)	334089T.1	droga łącząca ul. Piaskową i ul. Jędrusiów	0+704	G000089.1
		334089T.2	droga łącząca ul. Piaskową i ul. Jędrusiów	0+574	G000089.2
334090T	Koprzywnica - Koprzywnica (Miasto)	334090T	cała ul. Leśna	0+529	G000090
334091T	Koprzywnica - Koprzywnica (Miasto)	334091T	cała ul. Osiecka	0+354	G000091
334092T	Koprzywnica - Koprzywnica (Miasto)	334092T.1	cała ul. Szkolna	0+637	G000092.1
		334092T.2		0+093	G000092.2
		334092T.3		0+182	G000092.3
334093T	Koprzywnica - Koprzywnica (Miasto)	334093T	cała ul. Sportowa	0+600	G000093
334094T	Koprzywnica - Koprzywnica (Miasto)	334094T	cała ul. Władysława Jasińskiego	0+953	G000094
334095T	Koprzywnica - Koprzywnica (Miasto)	334095T	cała ul. Przemysłowa	0+339	G000095
334096T	Koprzywnica - Koprzywnica (Miasto)	334096T	cała ul. Słoneczna	0+144	G000096
334097T	Koprzywnica - Koprzywnica (Miasto)	334097T.1	cała ul. Kwiatowa	0+267	G000097.1
		334097T.2		0+203	G000097.2
334098T	Koprzywnica - Koprzywnica (Miasto)	334098T	cała ul. Polna	0+255	G000098
334099T	Koprzywnica - Koprzywnica	334099T.1	cała ul. Akacyjowa	0+142	G000099.1



## Raport o stanie Gminy Koprzywnica za rok 2018

	(Miasto)	334099T.2		0+042	G000099.2
334100T	Koprzywnica - Koprzywnica (Miasto)	334100T	cała ul. Krótka	0+118	G000100

Źródło: Urząd Miasta i Gminy w Koprzywnicy

Suma długości i powierzchni według rodzaju nawierzchni :

- Długość ogółem 104.784 km
- Powierzchnia ogółem : 338682.6 m<sup>2</sup>

Długości i powierzchni według rodzaju nawierzchni :

- Twarda ulepszona bitumiczna : 212195.2 m<sup>2</sup>
- Twarda ulepszona bitumiczna : 56.616 km
- Twarda nieulepszona tłuczniowa : 31387.2 m<sup>2</sup>
- Twarda nieulepszona tłuczniowa : 11.372 km
- Gruntowa wzmocniona żwirem, żużlem itp. : 67370.4 m<sup>2</sup>
- Gruntowa wzmocniona żwirem, żużlem itp. : 26.186 km
- Gruntowa naturalna (z gruntu rodzimego) : 16383.3 m<sup>2</sup>
- Gruntowa naturalna (z gruntu rodzimego) : 7.642 km
- Twarda ulepszona kostka : 8180.5 m<sup>2</sup>
- Twarda ulepszona kostka : 2.075 km
- Twarda ulepszona betonowa : 1218 m<sup>2</sup>
- Twarda ulepszona betonowa : 0.406 km
- Twarda nieulepszona żwirowa : 1948 m<sup>2</sup>
- Twarda nieulepszona żwirowa : 0.487 km
- Suma powierzchni poboczy utwardzonych, zatok autobusowych : 91 m<sup>2</sup>
- Suma powierzchni chodników i ścieżek rowerowych : 10655 m<sup>2</sup>
- Liczba i długość obiektów mostowych w osi drogi : 33/385.6 szt./m

Oświetlenie i oznakowanie pionowe :

- Oświetlenie : 398 szt.
- Oznakowanie pionowe : 275 szt.

## 3.2 Gospodarka wodno-ściekowa

### Sieć wodociągowa

Miasto i Gmina Koprzywnica jest w 100% zwodociągowana. Poniższa tabela prezentuje podstawowe wskaźniki odnośnie wodociągów m.in. długość sieci, ilość połączeń oraz średnie zużycie wody w gospodarstwach domowych.

Tabela 7: Wskaźniki zwodociągowania w gminie

<b>Wskaźniki zwodociągowania w Gminie Koprzywnica</b>			
L.p.	Wyszczególnienie	Jednostka miary	Stan na dzień 31.12.2018r.
1.	Wskaźnik zwodociągowania gminy	%	100%
2.	Długość sieci wodociągowej rozdzielczej	km	102,8

Raport o stanie Gminy Koprzywnica za rok 2018

3.	Podłączenia wodociągowe prowadzące do budynków mieszkalnych	szt.	1775
4.	Zużycie wody z wodociągów w gospodarstwach domowych	m <sup>3</sup> /mieszk./rok	18
5	Podłączenia wodociągowe prowadzące do przedsiębiorstw	szt.	81

Źródło: Urząd Miasta i Gminy w Koprzywnicy

Tabela 8: Ujęcia wody pitnej i stacje uzdatniania wody.

L.p.	Ujęcia wody pitnej			Stacje uzdatniania wody		Powierzchnia strefy ochronnej
	Nazwa ujęcia / lokalizacja	Rodzaj: wody podziemne lub wody powierzchniowe	Wydajność m <sup>3</sup> /dobę	Nazwa / lokalizacja	Wydajność m <sup>3</sup> /dobę	
1.	Ujęcie wody w Koprzywnicy	podziemne	565 m <sup>3</sup> /dobę	-	-	Bezpośrednia

Źródło: Urząd Miasta i Gminy w Koprzywnicy

Jednak nie wszędzie ciśnienie wody jest takie samo. Są miejsca, gdzie jest ono za małe co utrudnia życie mieszkańców.

### Kanalizacja sanitarna

Aktualnie Miasto i Gmina Koprzywnica jest skanalizowana w 36%.

Tabela 9: Kanalizacja sanitarna na terenie Gminy Koprzywnica

L.p.	Wyszczególnienie	Jednostka miary	Stan na dzień 31.12.2018r.
1.	Wskaźnik skanalizowania gminy	%	36%
2.	Długość sieci kanalizacji sanitarnej	km	29,9
3.	Podłączenia kanalizacyjne prowadzące do budynków mieszkalnych	szt.	710
4.	Podłączenia kanalizacyjne prowadzące do przedsiębiorstw	szt.	47
5.	Ilość zbiorników bezodpływowych na ścieki	szt.	808
6.	Ścieki odprowadzane do kanalizacji	m <sup>3</sup> /mieszk./rok	19,4
7.	ścieki od pozostałych	m <sup>3</sup> /rok	7592

Źródło: Urząd Miasta i Gminy w Koprzywnicy

Miasto i Gmina Koprzywnica posiada jedną oczyszczalnię ścieków w Koprzywnicy, która obecnie jest modernizowana.



### 3.3 Inwestycje wieloletnie

Gmina Koprzywnica realizuje obecnie 4 projekty wieloletnie oraz planuje realizować wniosek pn. Modernizacja oświetlenia ulicznego i drogowego na obszarze Miasta i Gminy Koprzywnica jako element strategii niskoemisyjnej – w przypadku otrzymania dofinansowania.

	Tytuł projektu	Jednostka koordynująca	Okres realizacji	Łączna nakłady finansowe	Limit 2019	Limit 2020
1.	"Świat bez tajemnic" - Zwiększenie dostępu do wysokiej jakości kształcenia podstawowego	Szkoła Podstawowa w Niedźwiczach	2018-2019	177 783,75 zł	168 577,91 zł	
2.	"Czas na TIK! - innowacje w Koprzywnicy" - Zwiększenie dostępu do wysokiej jakości edukacji przedszkolnej oraz kształcenia podstawowego, gimnazjalnego i ponadgimnazjalnego	Zespół Placówek Oświatowych w Koprzywnicy	2018-2019	246 037,50 zł	223 277,43 zł	
3.	Akademia przedszkolaka - Zwiększenie dostępu do wysokiej jakości edukacji przedszkolnej	Szkoła Podstawowa w Niedźwiczach	2018-2019	251 722,50 zł	225 469,98 zł	
4.	Przebudowa i rozbudowa oczyszczalni ścieków oraz rozbudowa systemu kanalizacji sanitarnej na terenie Gminy Koprzywnica	Urząd Miasta i Gminy Koprzywnica	2016-2020	35 694 055,23 zł	20 234 346,27 zł	14 659 566,90 zł
5.	Modernizacja oświetlenia ulicznego i drogowego na obszarze Miasta i Gminy Koprzywnica jako element strategii niskoemisyjnej	Urząd Miasta i Gminy Koprzywnica	2019-2020	2 118 188,17 zł	20 000,00 zł	2 098 188,17 zł

Utrzymanie trwałości projektu						
1.	Razem w sieci	Urząd Miasta i Gminy Koprzywnica	2014-2019	139 872,00 zł	11 640,00 zł	
2.	Trasy Rowerowe w Polsce Wschodniej	Urząd Miasta i Gminy Koprzywnica	2016-2020	61 273,39 zł	13 000,00 zł	13 000,00 zł

W 2018rr. Gmina Koprzywnica pozyskała dofinansowanie na projekt pn. „Poprawa infrastruktury edukacyjnej na terenie Gminy Koprzywnica” w ramach działania 7.4 Rozwój infrastruktury edukacyjnej i szkoleniowej.

Głównym celem projektu opisanego w niniejszym dokumencie jest **zwiększenie dostępu do nowoczesnej**

**i dobrze wyposażonej infrastruktury edukacyjnej i sportowej oraz poprawa jakości kształcenia na terenie Gminy Koprzywnica.** Projekt będzie polegał na:

- przebudowie budynku byłej AGRONOMÓWKI na sale lekcyjne dla potrzeb SP w Niedźwiczach (głównie sale do zajęć matematyczno-przyrodniczych),
- zagospodarowanie pod kątem infrastruktury sportowej terenu wokół SP w Koprzywnicy,
- doposażeniu obu placówek w pomoce dydaktyczne do pracowni matematyczno-przyrodniczej, informatycznej.

Całkowity koszt projektu (PLN)	631 871,95 zł
Całkowity koszt kwalifikowalny projektu (PLN)	631 871,95 zł
Wnioskowana kwota dofinansowania z EFRR	442 310,36 zł
Okres realizacji projektu „od (miesiąc-rok) do (miesiąc-rok)”	07.2019r. do 12.2021r.

### 3.4 Projekt pn. Przebudowa i rozbudowa oczyszczalni ścieków oraz rozbudowa systemu kanalizacji sanitarnej na terenie Gminy Koprzywnica

Projekt pn. „Przebudowa i rozbudowa oczyszczalni ścieków oraz rozbudowa systemu kanalizacji sanitarnej na terenie Gminy Koprzywnica” jest obecnie wdrażany. Jednak jego rozliczenie budzi obawy z uwagi na możliwość nałożenia korekty finansowej przez Urząd Marszałkowski Województwa Świętokrzyskiego z tytułu:

- naruszeń w stosowaniu Prawa zamówień publicznych przy przeprowadzeniu postępowania przetargowego oraz
- niewykonania wskaźnika rezultatu pn. Liczba dodatkowych osób korzystających z ulepszonych oczyszczania ścieków [RLM]

We wniosku o dofinansowanie założono 2 wskaźniki:

Wskaźnik z wniosku		
Długość wybudowanej kanalizacji sanitarnej [km]	30,3	do osiągnięcia na zakończenie projektu
Liczba dodatkowych osób korzystających z ulepszonych oczyszczania ścieków [RLM]	3188	do osiągnięcia rok po zakończeniu projektu

Na terenach objętych projektem (Błonie, Sośniczany, Gnieszowice, Trzykosa, Zbigniewice, Zbigniewice-Kolonia, Dmosice) założono, że liczba osób korzystających z ulepszonych oczyszczania ścieków [RLM]

wyniesie: 3188, co dało wskaźnik koncentracji – 105,21. Warunkiem dostępu do konkursu 4.3 w ramach RPO WŚ 2014-2020 było spełnienie wymaganego dla aglomeracji wskaźnika koncentracji na poziomie minimum 90 osób/kilometr sieci w przypadku obszarów chronionych (120 osób/km sieci w przypadku braku takich obszarów). Poniżej przedstawiamy jak wyliczono wskaźnik koncentracji dla przedmiotowej inwestycji wg Aneksu nr 3 do Studium Wykonalności (17.05.2018r.)

**„Dla niniejszej inwestycji wskaźnik koncentracji aglomeracji wynosi 120,41 został on wyliczony zgodnie ze wzorem:**

$$W_{120} \left[ \frac{Mk}{km} \right] = \frac{Mk \text{ ist} + Mk \text{ plan}}{L \text{ ist} + L \text{ plan}}$$

$$W_{120} = (2050+3188) / (21,8+21,7) = 120,41$$

W celu obliczenia wskaźnika koncentracji skorzystano z metodyki obliczania wskaźnika koncentracji aglomeracji opracowanej przez Narodowy Fundusz Ochrony Środowiska i Gospodarki Wodnej zgodnie z którą jeżeli ze względów technicznych dla fragmentów sieci istniejącej i/lub planowanej konieczne jest/było równoległe położenie dwóch przewodów (tłocznego i grawitacyjnego), do obliczania L ist i L plan dopuszcza się uwzględnienie długości tylko jednego przewodu.

**Dla niniejszej inwestycji wskaźnik koncentracji aglomeracji wynosi 120,41**

gdzie,

**W120** – wskaźnik koncentracji aglomeracji dotyczący tej części aglomeracji, która nie jest położona na obszarach wyznaczonych na podstawie § 3 ust. 5 rozporządzenia Ministra Środowiska w sprawie sposobu wyznaczania obszaru i granic aglomeracji.

**Mk ist** - liczba mieszkańców korzystających z istniejącej sieci kanalizacyjnej – 2050. (1907 – osoby korzystające z istniejącej sieci wykazane w Master Planie oraz dodatkowo osoby planujące włączenie się do istniejącej sieci)

W liczbie tej uwzględnia się:

- a. stałych mieszkańców – 2 050;
- b. osoby czasowo przebywające na terenie aglomeracji – 0;

c. ilość ścieków przemysłowych - 0

**Mk plan** - planowana liczba mieszkańców, które będą korzystały z planowanej do budowy w ramach projektu sieci kanalizacyjnej – 3188 (zgodnie z opracowaniem: „Tabela główna Master Planu dla dyrektywy Rady 91/271/EWG - maj 2015” – kolumna – „przyrost liczby rzeczywistych mieszkańców, którzy skorzystają z usług kanalizacyjnych w wyniku wybudowania sieci”)

W liczbie tej uwzględnia się:

- a. stałych mieszkańców - 3188;
- b. osoby czasowo przebywające na terenie aglomeracji - 0;
- c. ilość ścieków przemysłowych - 0

**L ist** - długość istniejącej sieci kanalizacyjnej w ramach aglomeracji, wyrażona w kilometrach - 21,8 km (z uwagi na równoległe położenie dwóch przewodów tłoczno i grawitacyjnego z całkowitej długości sieci kanalizacyjnej tj. 28,01 km wyłączono równoległe przewody tłoczne o długości 6,21 km;

**L plan** - długość planowanej do budowy w ramach projektu sieci kanalizacyjnej wyrażona w kilometrach – 21,7 km (z uwagi na równoległe położenie dwóch przewodów tłoczno i grawitacyjnego z całkowitej długości sieci kanalizacyjnej tj. 30,3 km wyłączono równoległe przewody tłoczne o długości 8,6 km”

Zgodnie z liczbą osób zameldowanych na stałe na dzień 05.04.2019r. liczba mieszkańców objętych projektem wynosi 2386 osób.

Liczba mieszkańców zameldowanych na 05.04.2019r.	
Błonie	325
Sośniczany	387
Gnieszowice	482
Trzykosa	251
Zbigniewice	404
Zbigniewice – Kolonia	
Dmosice	237
Niedźwice	300
Razem	2386

## Raport o stanie Gminy Koprzywnica za rok 2018

W związku z czym brakuje 802 mieszkańców, którzy mieliby się podpiąć do nowo budowanej sieci kanalizacyjnej w związku z tym – przy założeniu że 100% mieszkańców (2386) się podepnie do sieci (co jest mało prawdopodobne) to Urząd Marszałkowski może nałożyć korektę z tytułu niezrealizowania wskaźnika.

Brakuje	802
Zakładając, że się 100% osób podłączy % nieosiągnięcia	25,16%
Dofinansowanie	21 297 726,20
W wyniku brakującej liczby 802 osób kwota do zwrotu	<b>5 357 834,51</b>
	Plus odsetki

Bardziej realistyczny wydaje się na dziś wariant:

Wariant realistyczny	
Ile % osób się podepnie w ciągu roku	60,00%
Liczbowo	1 431,60
% nieosiągnięcia	44,91%
kwota do zwrotu	<b>9 563 935,02</b>
	Plus odsetki

W wariantcie pesymistycznym Urząd Marszałkowski może zarządzać zwrotu dotacji na poziomie 100% wartości dofinansowania:

Wariant pesymistyczny	
Dofinansowanie	21 297 726,20
100% do zwrotu	21 297 726,20
	Plus odsetki

### Możliwa korekta z tytułu naruszeń w przetargu

W związku z opinią prawną/analizą Pana Piotra Sperczyńskiego – Pracownia Zamówień Publicznych z 14.05.2019r. nt. przeprowadzonego postępowania pn. „Przebudowa i rozbudowa oczyszczalni ścieków oraz rozbudowa systemu kanalizacji sanitarnej na terenie Gminy Koprzywnica” - istnieje tak wiele naruszeń Pzp w przeprowadzonym przez Zamawiającego postępowaniu, że ryzyko korekty na poziomie 25% jest duże. Dla Gminy Koprzywnica może to oznaczać:

Dofinansowanie	21 013 653,25
25% korekta	<b>5 253 413,31</b>
	Plus odsetki

Taka korekta na projekcie może „zachwiać” finansami gminy na wiele lat.



## 4 Realizacja programów i strategii

### 4.1 Strategia Rozwoju Gminy Koprzywnica na lata 2014-2020

W dokumencie określono następującą wizję rozwoju: (s. 125):

*Koprzywnica –to Miasto i Gmina atrakcyjna turystycznie, czysta ekologicznie, zasobna ekonomicznie dzięki: zmodernizowanej infrastrukturze technicznej, wyspecjalizowanemu rolnictwu i turystyce a także wykształconym mieszkańcom oraz ich przedsiębiorczości. Gmina przyjazna mieszkańcom, inwestorom i gościom.*

oraz następujące cele strategiczne:

1. Rozwój infrastruktury technicznej sprzyjającej poprawie jakości życia mieszkańców.
2. Wzrost konkurencyjności gospodarstw rolnych i dochodów rolników.
3. Stworzenie optymalnych warunków do rozwoju turystyki.
4. Rozwój życia kulturalnego wśród mieszkańców gminy.
5. Pobudzenie rozwoju gospodarczego gminy poprzez tworzenie klimatu przyjaznego przedsiębiorczości.

W 2018r. Gmina Koprzywnica realizowała 3 projekty z dofinansowaniem EFS:

- 1 "Świat bez tajemnic" - Zwiększenie dostępu do wysokiej jakości kształcenia podstawowego (SP Niedźwice)
- 2 "Czas na TIK! - innowacje w Koprzywnicy" - Zwiększenie dostępu do wysokiej jakości edukacji przedszkolnej oraz kształcenia podstawowego, gimnazjalnego i ponadgimnazjalnego (ZPO Koprzywnica)
- 3 Akademia przedszkolaka - Zwiększenie dostępu do wysokiej jakości edukacji przedszkolnej (SP Niedźwice)

oraz 1 inwestycję z dofinansowaniem EFRR:

Przebudowa i rozbudowa oczyszczalni ścieków oraz rozbudowa systemu kanalizacji sanitarnej na terenie Gminy Koprzywnica

W 2018r. Gmina pozyskała dofinansowanie na projekt pn. *Poprawa infrastruktury edukacyjnej na terenie Gminy Koprzywnica* oraz złożyła wniosek pn. *Modernizacja oświetlenia ulicznego i drogowego na obszarze Miasta i Gminy Koprzywnica jako element strategii niskoemisyjnej*

## 4.2 Lokalny Program Rewitalizacji Miasta i Gminy Koprzywnica

W dokumencie wskazano

Gmina Koprzywnica miejscem o wysokiej dostępności i jakości usług publicznych, edukacyjnych i turystycznych, stwarzającym dogodne warunki do prowadzenia działalności gospodarczej, zapewniającym mieszkańcom wysoki standard życia i bezpieczeństwo.

Cele strategiczne:

- 1 Poprawa funkcjonalności przestrzeni publicznej i bezpieczeństwa mieszkańców oraz wykorzystanie potencjału turystycznego i kulturowego gminy Koprzywnica
- 2 Wsparcie dla rozwoju gospodarczego w celu poprawy oferty obszaru oraz zmniejszenia zjawiska bezrobocia i ubóstwa
- 3 Rozwój kapitału społecznego oraz redukcja negatywnych zjawisk społecznych w obszarze rewitalizowanym

### **Podjęte działania na rzecz realizacji Programu Rewitalizacji:**

Gmina Koprzywnica aplikowała o środki w ramach konkursu RPO 6.5 na przedsięwzięcie pn. „Kompleksowa rewitalizacja miasta Koprzywnica” wartość inwestycji 9 390 884,56 zł, w tym dofinansowanie 3 931 865,77 zł. Projekt uzyskał 47 punktów i zajął 26 miejsce na liście rezerwowej z małymi szansami na realizację.

## 4.3 Plan Gospodarki Niskoemisyjnej dla Gminy Koprzywnica

Celem strategicznym Planu gospodarki niskoemisyjnej dla gminy Koprzywnica na lata 2015-2020 jest zmniejszenie zużycia energii i ograniczenie emisji gazów cieplarnianych do środowiska w obrębie administracyjnym gminy Koprzywnica. Gmina ma aspiracje osiągnąć status gminy „samowystarczalnej energetycznie” poprzez budowę gminnych źródeł energii na bazie odnawialnych źródeł energii.

Cel strategiczny osiągnięty będzie poprzez realizację następujących celów szczegółowych:

1. ograniczenie zużycia paliw nieodnawialnych dla celów grzewczych w budynkach użyteczności publicznej,
2. ograniczenie zużycia paliw nieodnawialnych dla celów grzewczych w budynkach mieszkalnych,
3. wzrost wykorzystania energii ze źródeł odnawialnych poprzez realizację inwestycji gminnych,
4. wzrost wykorzystania energii ze źródeł odnawialnych w budynkach mieszkalnych,
5. ograniczenie zużycia energii elektrycznej w budynkach użyteczności publicznej,
6. ograniczenie zużycia energii elektrycznej na potrzeby oświetlenia ulic.

### **Podjęte działania na rzecz realizacji PGN:**

1 W 2017r. złożono projekt pn. „Termomodernizacja budynków użyteczności publicznej na terenie Gminy Koprzywnica” w ramach konkursu nr RPSW.03.03.00-IZ.00-26-157/17 do Działania 3.3 Poprawa efektywności energetycznej z wykorzystaniem odnawialnych źródeł energii w sektorze publicznym i mieszkaniowym Regionalnego Programu Operacyjnego Województwa Świętokrzyskiego na lata 2014-2020. Projekt jednak nie uzyskał dofinansowania i został odrzucony na etapie oceny merytorycznej.

2 W 2018r. złożono projekt pn. „Modernizacja oświetlenia ulicznego i drogowego na obszarze Miasta i Gminy Koprzywnica jako element strategii niskoemisyjnej” – projekt w trakcie oceny merytorycznej. Wartość 2 118 188,17 zł.

#### 4.4 Program Opieki nad Zabytkami Miasta i Gminy Koprzywnica na lata 2017-2020

W poniższej tabeli zestawiono informacje na temat zabytków z terenu Miasta i Gminy Koprzywnica widniejących w rejestrze zabytków województwa świętokrzyskiego.

Tabela 10: Zabytki na terenie Gminy Koprzywnica według nazw i numerów w rejestrze zabytków województwa świętokrzyskiego.

L.p.	Miejscowość	Nr zabytku	
1.	Błonie	Park dworski	695 z 19.12.1957 A.690
2	Koprzywnica	<p>Układ urbanistyczno – krajobrazowy</p> <p>kościół parafialny</p> <p>zespół opactwa cystersów w tym:</p> <ul style="list-style-type: none"> <li>- kościół par. pw. św. Floriana, nr rej.: 120 z 16.12.1931 oraz 10 z 10.01.1966</li> <li>- skrzydło wsch. klasztoru, nr rej.: 121 z 19.10.1932 oraz 10 z 10.01.1966</li> <li>- dworek opacki, nr rej.: 10 z 10.01.1966</li> <li>- ogród klasztorny z ogrodzeniem.</li> </ul> <p>cmentarz paraf. przy ul. Cmentarnej (najstarsza część i groby wojenne)</p>	<p>343 z 04.12.1956, nr rej.: 117 (t.) z 23.10.1987 A.691</p> <p>46 z 31.03.1971 oraz 119 (t.) z 14.06.1977 A.692</p> <p>118 (t.) z 14.06.1977 A.693/1-4</p> <p>324 (t.) z 10.04.1989 A.694</p>
3	Niedźwice	<p>zespół dworsko-parkowy w tym:</p> <ul style="list-style-type: none"> <li>- dwór, nr rej.: 22 z 01.03.1967 oraz 141 (t.) z 16.06.1977</li> <li>- piwnica lamusa, nr rej.: 22 z 01.03.1967</li> <li>- pozostałości parku, nr rej.: 141 (t.) z 16.06.1977</li> </ul>	141 (t.) z 15.04.1985: A.695



Źródło: Rejestr zabytków nieruchomych województwa świętokrzyskiego -  
<http://zabkielce.prot.pl/dane/nieruchome.pdf>

Program w swoich założeniach (s. 46-48) zakłada wiele różnych działań:

- rewaloryzację dziedzictwa kulturowego poprzez:

- zahamowanie procesu niszczenia zabytków i poprawa stanu ich zachowania,
- zwiększenie atrakcyjności obiektów zabytkowych dla potrzeb społecznych, edukacyjnych i turystycznych,
- tworzenie miejsc pracy związanych z opieką nad zabytkami,

- ochrona i świadome kształtowanie krajobrazu kulturowego

- zintegrowana ochrona dziedzictwa kulturowego i środowiska przyrodniczego,
- rozszerzenie zasobu i ochrony dziedzictwa kulturowego miasta i gminy Koprzywnica,
- ochrona układów urbanistycznych i ruralistycznych,

- Badanie i dokumentacja dziedzictwa kulturowego oraz edukacja, popularyzacja i promocja służąca budowaniu tożsamości i wrażliwości na kulturę

- Badanie i dokumentacja historii i substancji zabytkowej gminy,
- Edukacja i popularyzacja wiedzy o dziedzictwie kulturowym regionu,
- Promocja dziedzictwa kulturowego i rozwój turystyki,

Jedynym projektem Gminy Koprzywnica, który uwzględniał zapisy Programu był wniosek pn. „Kompleksowa rewitalizacja miasta Koprzywnica” (obecnie znajduje się na liście rezerwowej z małymi szansami na realizację).

## 4.5 Program Ochrony Środowiska dla Ekologicznego Związku Gmin Dorzecza Koprzywianki na lata 2017- 2020 z perspektywą do roku 2023

Program stawia cele w kontekście rozwiązań:

- systemowych,
- zasobów naturalnych i
- poprawy jakości środowiska naturalnego.

Na terenie Gminy Koprzywnica występuje Tarnobrzaska Dolina Wisły PLH180049 – 419,98 ha na terenie Gminy Koprzywnica,

Nie występują natomiast rezerваты przyrody, parki krajobrazowe, obszary chronionego krajobrazu, Obszar Specjalnej Ochrony Ptaków NATURA 2000, użytków ekologicznych, stanowisk dokumentacyjnych, zespoły przyrodniczo-krajobrazowe oraz pomniki przyrody.

Mapa 2 Obszary chronione na terenie Gminy Koprzywnica

## Raport o stanie Gminy Koprzywnica za rok 2018

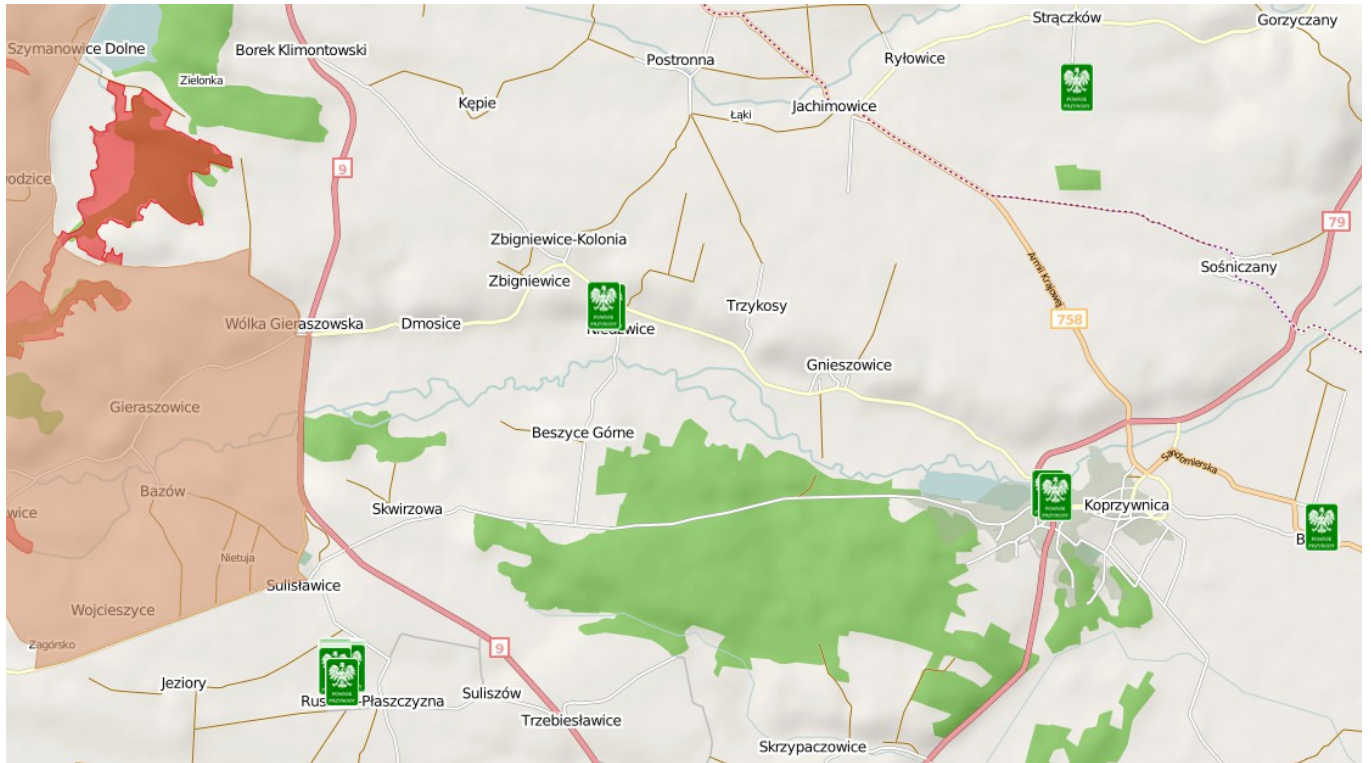

Źródło: <http://geoserwis.gdos.gov.pl/mapy/>

Legenda: ■ Rezerваты ■ Parki Krajobrazowe ■ Parki Narodowe ■ Obszar Chronionego Krajobrazu  
■ Zespoły Przyrodniczo Krajobrazowe ■ Natura 2000 – obszary ptasie ■ Natura 2000 Obszary siedliskowe

W zakresie realizacji planu Gmina Koprzywnica złożyła 2 wniosku:

- 1 „Termomodernizacja budynków użyteczności publicznej na terenie Gminy Koprzywnica” (odrzucony na etapie oceny merytorycznej).
- 2 „Modernizacja oświetlenia ulicznego i drogowego na obszarze Miasta i Gminy Koprzywnica jako element strategii niskoemisyjnej” – projekt w trakcie oceny merytorycznej.

## 5 Podsumowanie

Tabelaryczne podsumowanie wybranych wskaźników Gminy Koprzywnica - stan na 31.12.2018r

Powierzchnia gminy	km2	69,35
Ludność	osoby	6798
Gęstość zaludnienia	os/km2	98,02
Ubyło w latach 1995-2018	osoby	-632
Średniorocznie ile ubywa	osoby	-27
Liczba urodzonych dzieci w 2018r.	osoby	79
Ile średniorocznie dzieci się rodzi w ciągu ostatnich 8 lat	osoby	58

Dochody bieżące gminy za 2018r.	w zł	27 201 705,31 zł
Wydatki bieżące gminy za 2018r.	w zł	25 128 919,58 zł
Nadwyżka	w zł	2 072 785,73 zł

Dochody własne w 2018r.	w zł	6 891 602,53 zł
wpływy z podatków stanowiących dochód budżetu państwa (udziały PIT, CIT)	w zł	3 457 306,91 zł
w tym wykonanie dochodów stanowiących wpływy z podatku dochodowego od osób fizycznych	w zł	3 450 467,00 zł
wpływy z podatków i opłat	w zł	2 281 226,39 zł
w tym wpływy z podatku od nieruchomości	w zł	1 075 402,03 zł
dotacje z budżetów innych jednostek samorządu terytorialnego	w zł	0,00 zł
Pozostałe dochody własne, w tym czynsze za najem lub dzierżawę	w zł	1 153 069,23 zł

Wydatki 2018r.	w zł	27.963.586,98 zł
w tym wydatki majątkowe	w zł	2 834 667,40 zł

Dotacje podmiotowe - razem za 2018r.	w zł	1 262 272,23 zł
Dotacje celowe - razem za 2018r.	w zł	979 201,66 zł

Raport o stanie Gminy Koprzywnica za rok 2018

Zadłużenie - kredyt	w zł	8 550 000,00 zł	spłata do 2035r.
---------------------	------	-----------------	------------------

Wartość majątku	w zł	28 027 727,72 zł
Dochody z mienia komunalnego	w zł	270 873,00 zł

Liczba uczniów i przedszkolaków	r.sz. 2018/18	805
Spadek liczby uczniów i przedszkolaków od roku szk. 2013/2014	-	122

Liczba zarejestrowanych firm w CEiDG	firma	180	z czego 116 (64%) w mieście
Liczba działających organizacji pozarządowych	szt.	24	

Kwota przeznaczona na współpracę z Powiatem w 2018r. na zadania powiatowe	w zł	59 757,03 zł
---	------	--------------

Drogi na terenie miasta i gminy		
drogi krajowe	km	8,934
droga wojewódzka	km	9,682
drogi powiatowe	km	30,963
drogi gminne	km	50,376
razem	km	99,955
% gminnych od ogółu	%	50,40%

Długość sieci wodociągowej	km	102,8
Długość sieci kanalizacyjnej	km	29,9
Wskaźnik skanalizowania gminy	%	36,00%

Nie ulega wątpliwości, że dla przyszłości Gminy Koprzywnica obecnie największe znaczenie ma rozliczenie projektu pn. „Przebudowa i rozbudowa oczyszczalni ścieków oraz rozbudowa systemu kanalizacji sanitarnej na terenie Gminy Koprzywnica”. Wielomilionowe ryzyko korekty finansowej (przedstawiono w Rozdziale 4.4)- czy to z tytułu niewywiązania się ze wskaźnika rezultatu pn. Liczba dodatkowych osób korzystających z ulepszonych oczyszczania ścieków [RLM] czy też z tytułu naruszeń w stosowaniu Prawa zamówień publicznych przy przeprowadzeniu postępowania przetargowego – spowoduje ogromne perturbacje finansowe w budżecie gminy zagrażające obsłudze zadłużenia. Problemem będzie jednorazowy zwrot ewentualnych korekt, jeżeli faktycznie wystąpią.

Innym problemem jest to, że zgodnie z Wieloletnią Prognozą Finansową na dziś zaplanowana jest jedna (oprócz kanalizacji) inwestycja w wydatki majątkowe pn. „Modernizacja oświetlenia ulicznego

i drogowego na obszarze Miasta i Gminy Koprzywnica jako element strategii niskoemisyjnej”. Gmina co prawda pozyskała dofinansowanie na projekt pn. *Poprawa infrastruktury edukacyjnej na terenie Gminy Koprzywnica* – jednak aby wskaźniki w WPF mogły wychodzić prawidłowo (co jest warunkiem dla Regionalnej Izby Obrachunkowej w zakresie wydania pozytywnej opinii nt. budżetu) – gmina musi aplikować o kolejne środki zewnętrzne (co będzie trudne, gdyż w ramach RPO WŚ 2014-2020 właściwie nie planuje się już naborów w ramach osi 1-7 gdzie można było pozyskiwać dotacja na wydatki majątkowe.