

Raport o stanie Gminy Koprzywnica za rok 2021

Spis treści

Wstęp.....	3
1 Charakterystyka Gminy.....	4
1.1 Położenie i powierzchnia gminy	4
1.2. Władze lokalne i gminne jednostki organizacyjne.....	5
1.3 Partnerstwo międzygminne.....	13
1.4. Ludność i dynamika zmian.....	13
1.5. Podmioty gospodarcze.....	16
1.6. Organizacje pozarządowe działające na terenie gminy.....	18
1.7 Oświata i edukacja na terenie gminy Koprzywnica.....	21
1.8 Działalność kulturalna	23
2 Sytuacja finansowa gminy	41
2.1 Wysokość budżetu.....	41
2.2 Stan finansów gminy.....	41
2.3 Poziom zadłużenia	41
2.4 Informacje o stanie mienia gminnego.....	44
3. Stan infrastruktury i realizacja inwestycji.....	49
3.1 Stan infrastruktury drogowej.....	49
3.2 Inwestycje zrealizowane w 2021 r.....	54
3.3 Gospodarka wodno-ściekowa.....	65
3.4 Projekt pn. Przebudowa i rozbudowa oczyszczalni ścieków oraz rozbudowa systemu kanalizacji sanitarnej na terenie Gminy Koprzywnica.....	66
4 Realizacja programów i strategii.....	68
4.1 Strategia Rozwoju Gminy Koprzywnica w perspektywie 2030+.....	68
4.2 Plan Gospodarki Niskoemisyjnej dla Gminy Koprzywnica.....	69
4.3 Program Opieki nad Zabytkami Miasta i Gminy Koprzywnica na lata 2021-2023.....	70
4.4 Program Ochrony Środowiska dla Ekologicznego Związku Gmin Dorzecza Koprzywianki na lata 2017- 2020 z perspektywą do roku 2023.....	71
4.5 Gminny program opieki nad zwierzętami bezdomnymi oraz zapobiegania bezdomności zwierząt na terenie Gminy Koprzywnica w 2021 r.....	71
5 Działalność Ośrodka Pomocy Społecznej w Koprzywnicy.....	73
6 Podsumowanie.....	77

Wstęp

Raport o stanie Gminy Koprzywnica opracowano w związku z art. 28aa. ust. 1. ustawy o samorządzie gminnym, cyt.: „Wójt co roku do dnia 31 maja przedstawia radzie gminy raport o stanie gminy”.

Celem przygotowania raportu było uzyskanie dokładnego wglądu w sytuację gospodarczą i społeczną Gminy Koprzywnica. Zgromadzone zostały szczegółowe dane o aspektach funkcjonowania gminy na przestrzeni ostatnich kilku lat - według stanu na dzień opracowywania raportu (w tym szczegółowo potraktowane dane za rok 2021). Dzięki temu zaistniała możliwość dokonania analizy poziomu rozwoju gminy na przestrzeni tego okresu.

Raport ukazuje również trendy rozwojowe i jest podstawą do obiektywnej, opartej na faktach, oceny możliwości dalszego rozwoju gminy.

Raport zawiera analizę następujących obszarów działalności gminy:

- demografia,
- finanse gminy,
- inwestycje gminne i inne zadania remontowe zrealizowane w mieście i sołectwach,
- działalność gospodarcza,
- warunki życia mieszkańców (m.in. infrastruktura techniczna: wodociągi, kanalizacja, drogi, gospodarka odpadami),
- zagospodarowanie przestrzenne,
- oświata.

Dla opracowania raportu szczególnie cenna okazała się wiedza pracowników Urzędu Miasta i Gminy w Koprzywnicy i innych jednostek organizacyjnych gminy oraz szereg dokumentów, będących w posiadaniu Urzędu, a także informacje zamieszczone na stronach internetowych, jak również dane udostępnione przez Urząd Statystyczny w Kielcach.

1 Charakterystyka Gminy

1.1 Położenie i powierzchnia gminy

Koprzywnica jest gminą miejsko-wiejską położoną w województwie świętokrzyskim, w południowo - zachodniej części powiatu sandomierskiego. Historycznie znajduje się w Małopolsce, w ziemi sandomierskiej. Gmina położona jest przy drodze krajowej Kraków – Sandomierz na krawędzi doliny Wisły. Powierzchnia gminy wynosi około 6 935 ha, a samego miasta 1 788 ha. Gmina graniczy z trzema świętokrzyskimi gminami: Klimontów, Samborzec i Łonów oraz przez rzekę Wisłę (linia przechodzi środkiem rzeki) z Tarnobrzegiem i powiatem tarnobrzeskim woj. podkarpackiego.

Mapa 1 Gmina Koprzywnica w podziale na sołectwa i osiedla



Siedzibą gminy jest miasto Koprzywnica. W latach 1975 – 1998 administracyjnie należała do województwa tarnobrzeskiego. W skład Gminy Koprzywnica wchodzi 15 sołectw, miasto Koprzywnica oraz dwa osiedla, zgodnie z poniższym wykazem:

1. Dmosice
2. Zbigniewice Wieś
3. Zbigniewice Kolonia
4. Postronna
5. Beszyce

6. Niedźwice
 7. Trzykosy
 8. Gnieszowice
 9. Krzcin
 10. Łukowiec
 11. Ciszycza
 12. Błonie
 13. Sośniczany
 14. Kamieniec
 15. Świążyce
 oraz
 Miasto Koprzywnica
 Cegielnia (osiedle)
 Zarzecze (osiedle)

Poniższa tabela ilustruje liczbę gospodarstw i powierzchnię poszczególnych sołectw:

Lp.	Sołectwo	Liczba gospodarstw	Powierzchnia
			sołectwa w ha
1.	Koprzywnica	490	1439,95
2.	Cegielnia	154	272,73
3.	Zarzecze	46	77,07
4.	Dmosice	54	227,66
5.	Zbigniewice	29	295,75
6.	Zbigniewice Kol.	61	223,31
7.	Beszyce wieś	63	324,37
8.	Niedźwice	82	278,57
9.	Postronna	52	271,82
10.	Trzykosy	57	213,01
11.	Gnieszowice	110	606,3
12.	Krzcin	133	573,96
13.	Łukowiec	76	439,98
14.	Ciszycza	84	349,11
15.	Błonie	76	404,17
16.	Sośniczany	92	418,45
17.	Kamieniec	21	275,38
18.	Świążyce	41	243,98

1.2. Władze lokalne i gminne jednostki organizacyjne

Rada Miejska w Koprzywnicy liczy 15 radnych. Przy Radzie działają następujące stałe komisje:

- Komisja Rolnictwa i Budżetowo-Gospodarcza – 4,
- Komisja Rewizyjna – 5,
- Komisja Oświaty, Kultury, Ochrony Zdrowia, Opieki Społecznej, Sportu i Turystyki – 4,
- Komisja Ładu i Porządku Publicznego – 4,
- Komisja Skarg, Wniosków i Petycji – 3.

W 2021 r. odbyło się 17 sesji Rady Miejskiej w Koprzywnicy.

Uchwały podjęte na sesji Rady Miejskiej w dniu 05.02.2021 r.

- UCHWAŁA NR XXXIII/167/2021 Rady Miejskiej w Koprzywnicy z dnia 5 lutego 2021 r. w sprawie przyjęcia Wieloletniej Prognozy Finansowej
- UCHWAŁA NR XXXIII/168/2021 Rady Miejskiej w Koprzywnicy z dnia 5 lutego 2021 r. w sprawie uchwalenia budżetu Gminy Koprzywnica na 2021 rok
- UCHWAŁA NR XXXIII/169/2021 Rady Miejskiej w Koprzywnicy z dnia 5 lutego 2021 r. w sprawie poboru podatków i opłat w drodze inkasa oraz wysokości wynagrodzenia za inkaso na obszarze Gminy Koprzywnica
- UCHWAŁA NR XXXIII/170/2021 Rady Miejskiej w Koprzywnicy z dnia 5 lutego 2021 r. w sprawie wprowadzenia Aneksu do Planu Gospodarki Niskoemisyjnej dla Gminy Koprzywnica
- UCHWAŁA NR XXXIII/171/2021 Rady Miejskiej w Koprzywnicy z dnia 5 lutego 2021 r. w sprawie powołania do komisji rewizyjnej Rady Miejskiej w Koprzywnicy
- UCHWAŁA NR XXXIII/172/2021 Rady Miejskiej w Koprzywnicy z dnia 5 lutego 2021 r. w sprawie zatwierdzenia sprawozdania z pracy Rady Miejskiej w Koprzywnicy oraz sprawozdań z pracy stałych komisji Rady Miejskiej w Koprzywnicy za 2020 rok
- UCHWAŁA NR XXXIII/173/2021 Rady Miejskiej w Koprzywnicy z dnia 5 lutego 2021 r. w sprawie zatwierdzenia planów pracy Rady Miejskiej w Koprzywnicy oraz planów pracy stałych komisji Rady Miejskiej w Koprzywnicy na 2021 rok

Uchwały podjęte na sesji Rady Miejskiej w dniu 11.03.2021 r.

- UCHWAŁA NR XXXIV/174/2021 Rady Miejskiej w Koprzywnicy z dnia 11 marca 2021 r. w sprawie dokonania zmian w budżecie Gminy na 2021 rok
- UCHWAŁA NR XXXIV/175/2021 Rady Miejskiej w Koprzywnicy z dnia 11 marca 2021 r. w sprawie zmiany Wieloletniej Prognozy Finansowej Gminy na lata 2021-2035
- UCHWAŁA NR XXXIV/176/2021 Rady Miejskiej w Koprzywnicy z dnia 11 marca 2021 r. zmieniająca uchwałę w sprawie poboru podatków i opłat w drodze inkasa oraz wysokości wynagrodzenia za inkaso na obszarze Gminy Koprzywnica
- UCHWAŁA NR XXXIV/177/2021 Rady Miejskiej w Koprzywnicy z dnia 11 marca 2021 r. w sprawie przyjęcia stanowiska w sprawie map zagrożenia powodziowego i map ryzyka powodziowego

Uchwały podjęte na sesji Rady Miejskiej w dniu 26.04.2021 r.

- UCHWAŁA NR XXXVI/178/2021 Rady Miejskiej w Koprzywnicy z dnia 26 kwietnia 2021 r. w sprawie dokonania zmian w budżecie gminy Koprzywnica na 2021 rok

Uchwały podjęte na sesji Rady Miejskiej w dniu 04.05.2021 r.

- UCHWAŁA NR XXXVII/179/2021 Rady Miejskiej w Koprzywnicy z dnia 4 maja 2021 r. w sprawie przyjęcia Gminnego programu opieki nad zwierzętami bezdomnymi oraz zapobiegania bezdomności zwierząt na terenie Gminy Koprzywnica w 2021 r.

Raport o stanie Gminy Koprzywnica za rok 2021

- UCHWAŁA NR XXXVII/180/2021 Rady Miejskiej w Koprzywnicy z dnia 4 maja 2021 r. w sprawie rozpatrzenia wniosku
- UCHWAŁA NR XXXVII/181/2021 Rady Miejskiej w Koprzywnicy z dnia 4 maja 2021 r. w sprawie rozpatrzenia skargi na działalność Burmistrza Miasta i Gminy Koprzywnica
- UCHWAŁA NR XXXVII/182/2021 Rady Miejskiej w Koprzywnicy z dnia 4 maja 2021 r. w sprawie rozpatrzenia skargi na działalność Burmistrza Miasta i Gminy Koprzywnica
- UCHWAŁA NR XXXVII/183/2021 Rady Miejskiej w Koprzywnicy z dnia 4 maja 2021 r. w sprawie rozpatrzenia petycji
- UCHWAŁA NR XXXVII/184/2021 Rady Miejskiej w Koprzywnicy z dnia 4 maja 2021 r. w sprawie uchwalenia Gminnego Programu Profilaktyki i Rozwiązywania Problemów Alkoholowych na 2021 rok
- UCHWAŁA NR XXXVII/185/2021 Rady Miejskiej w Koprzywnicy z dnia 4 maja 2021 r. w sprawie dokonania zmian w budżecie gminy Koprzywnica na 2021 rok

Uchwały podjęte na sesji Rady Miejskiej w dniu 14.05.2021 r.

- UCHWAŁA NR XXXVIII/186/2021 Rady Miejskiej w Koprzywnicy z dnia 14 maja 2021 r. w sprawie dokonania zmian w budżecie gminy Koprzywnica na 2021 rok
- UCHWAŁA NR XXXVIII/187/2021 Rady Miejskiej w Koprzywnicy z dnia 14 maja 2021 r. w sprawie udzielenia pomocy finansowej Powiatowi Sandomierskiemu

Uchwały podjęte na sesji Rady Miejskiej w dniu 18.05.2021 r.

- UCHWAŁA NR XXXIX/188/2021 Rady Miejskiej w Koprzywnicy z dnia 18 maja 2021 r. w sprawie przekazania do Wojewódzkiego Sądu Administracyjnego w Kielcach skargi na uchwałę Nr XXVII/145/2020 Rady Miejskiej w Koprzywnicy z dnia 14 sierpnia 2020 r. w sprawie nieudzielenia Burmistrzowi Miasta i Gminy Koprzywnica wotum zaufania oraz upoważnienia do reprezentowania Rady Miejskiej w Koprzywnicy w postępowaniu sądowoadministracyjnym

Uchwały podjęte na sesji Rady Miejskiej w dniu 25.06.2021 r.

- UCHWAŁA NR XL/189/2021 Rady Miejskiej w Koprzywnicy z dnia 25 czerwca 2021 r. w sprawie dokonania zmian w budżecie gminy Koprzywnica na 2021 rok
- UCHWAŁA NR XL/190/2021 Rady Miejskiej w Koprzywnicy z dnia 25 czerwca 2021 r. w sprawie zmiany Wieloletniej Prognozy Finansowej Gminy na lata 2021-2035
- UCHWAŁA NR XL/191/2021 Rady Miejskiej w Koprzywnicy z dnia 25 czerwca 2021 r. w sprawie wyrażenia zgody na utworzenie miejsca okazjonalnie wykorzystywanego do kąpieli pod nazwą "Brodzik "
- UCHWAŁA NR XL/192/2021 Rady Miejskiej w Koprzywnicy z dnia 25 czerwca 2021 r. w sprawie uchwalenia Gminnego Programu Profilaktyki i Rozwiązywania Problemów Alkoholowych na 2021 rok
- UCHWAŁA NR XL/193/2021 Rady Miejskiej w Koprzywnicy z dnia 25 czerwca 2021 r. w sprawie rozpatrzenia petycji

Raport o stanie Gminy Koprzywnica za rok 2021

- UCHWAŁA NR XL/194/2021 Rady Miejskiej w Koprzywnicy z dnia 25 czerwca 2021 r. w sprawie rozpatrzenia petycji
- UCHWAŁA NR XL/195/2021 Rady Miejskiej w Koprzywnicy z dnia 25 czerwca 2021 r. w sprawie udzielenia pomocy finansowej Powiatowi Sandomierskiemu
- UCHWAŁA NR XL/196/2021 Rady Miejskiej w Koprzywnicy z dnia 25 czerwca 2021 r. w sprawie przyjęcia „Lokalnego programu wyrównywania szans edukacyjnych dla uczniów Liceum Ogólnokształcącego w Koprzywnicy”
- UCHWAŁA NR XL/197/2021 Rady Miejskiej w Koprzywnicy z dnia 25 czerwca 2021 r. w sprawie ustalenia regulaminu przyznawania pomocy w ramach „Lokalnego programu wyrównywania szans edukacyjnych dla uczniów Liceum Ogólnokształcącego w Koprzywnicy”

Uchwały podjęte na sesji Rady Miejskiej w dniu 23.07.2021 r.

- UCHWAŁA NR XLI/198/2021 Rady Miejskiej w Koprzywnicy z dnia 23 lipca 2021 r. w sprawie rozpatrzenia raportu o stanie Gminy Koprzywnica i nieudzielenia Burmistrzowi wotum zaufania
- UCHWAŁA NR XLI/199/2021 Rady Miejskiej w Koprzywnicy z dnia 23 lipca 2021 r. w sprawie zatwierdzenia sprawozdania finansowego wraz ze sprawozdaniem z wykonania budżetu Gminy Koprzywnica za 2020 rok
- UCHWAŁA NR XLI/200/2021 Rady Miejskiej w Koprzywnicy z dnia 23 lipca 2021 r. w sprawie udzielenia Burmistrzowi Miasta i Gminy Koprzywnica absolutorium za 2020 rok
- UCHWAŁA NR XLI/201/2021 Rady Miejskiej w Koprzywnicy z dnia 23 lipca 2021 r. w sprawie dokonania zmian w budżecie gminy Koprzywnica na 2021 rok
- UCHWAŁA NR XLI/202/2021 Rady Miejskiej w Koprzywnicy z dnia 23 lipca 2021 r. w sprawie zmiany Wieloletniej Prognozy Finansowej Gminy na lata 2021-2035
- UCHWAŁA NR XLI/203/2021 Rady Miejskiej w Koprzywnicy z dnia 23 lipca 2021 r. w sprawie wyznaczenia obszaru i granic aglomeracji Koprzywnica
- UCHWAŁA NR XLI/204/2021 Rady Miejskiej w Koprzywnicy z dnia 23 lipca 2021 r. w sprawie określenia średniej ceny jednostki paliwa w Gminie Koprzywnica na rok szkolny 2021/2022

Uchwały podjęte na sesji Rady Miejskiej w dniu 12.08.2021 r.

- UCHWAŁA NR XLII/205/2021 Rady Miejskiej w Koprzywnicy z dnia 12 sierpnia 2021 r. w sprawie dokonania zmian w budżecie gminy Koprzywnica na 2021 rok
- UCHWAŁA NR XLII/206/2021 Rady Miejskiej w Koprzywnicy z dnia 12 sierpnia 2021 r. w sprawie zmiany Wieloletniej Prognozy Finansowej Gminy na lata 2021 -2035
- UCHWAŁA NR XLII/207/2021 Rady Miejskiej w Koprzywnicy z dnia 12 sierpnia 2021 r. w sprawie wyrażenia zgody na zawarcie przez Gminę Koprzywnica porozumienia międzygminnego w celu przygotowania i realizacji Strategii Rozwoju Ponadlokalnego dla Obszaru Strategicznej Interwencji – Dolina Wisły na lata 2021-2030

Uchwały podjęte na sesji Rady Miejskiej w dniu 23.08.2021 r.

- UCHWAŁA NR XLIII/208/2021 Rady Miejskiej w Koprzywnicy z dnia 23 sierpnia 2021 r. w sprawie uchwalenia Statutu Ośrodka Pomocy Społecznej w Koprzywnicy
- UCHWAŁA NR XLIII/209/2021 Rady Miejskiej w Koprzywnicy z dnia 23 sierpnia 2021 r. w sprawie utworzenia placówki wsparcia dziennego na terenie Gminy Koprzywnica oraz nadania jej Statutu
- UCHWAŁA NR XLIII/210/2021 Rady Miejskiej w Koprzywnicy z dnia 23 sierpnia 2021 r. w sprawie ustalenia stawki opłat za wynajem pomieszczeń przeznaczonych na działalność Świetlicy Środowiskowej w ramach projektu pn. „Rodzinne stacje wsparcia – utworzenie nowych placówek wsparcia dziennego na terenie gminy Koprzywnica”

Uchwały podjęte na sesji Rady Miejskiej w dniu 17.09.2021 r.

- UCHWAŁA NR XLIV/211/2021 Rady Miejskiej w Koprzywnicy z dnia 17 września 2021 r. w sprawie dokonania zmian w budżecie gminy Koprzywnica na 2021 rok
- UCHWAŁA NR XLIV/212/2021 Rady Miejskiej w Koprzywnicy z dnia 17 września 2021 r. w sprawie wystąpienia z wnioskiem do Ministra Spraw Wewnętrznych i Administracji za pośrednictwem Wojewody Świętokrzyskiego o zniesienie nazwy Błonie, która jest częścią wsi Niedźwice
- UCHWAŁA NR XLIV/213/2021 Rady Miejskiej w Koprzywnicy z dnia 17 września 2021 r. w sprawie przekazania projektu regulaminu dostarczania wody i odprowadzania ścieków organowi regulacyjnemu do zaopiniowania

Uchwały podjęte na sesji Rady Miejskiej w dniu 24.09.2021 r.

- UCHWAŁA NR XLV/214/2021 Rady Miejskiej w Koprzywnicy z dnia 24 września 2021 r. w sprawie dokonania zmian w budżecie gminy Koprzywnica na 2021 rok

Uchwały podjęte na sesji Rady Miejskiej w dniu 28.10.2021 r.

- UCHWAŁA NR XLVI/215/2021 Rady Miejskiej w Koprzywnicy z dnia 28 października 2021 r. w sprawie dokonania zmian w budżecie gminy Koprzywnica na 2021 rok
- UCHWAŁA NR XLVI/216/2021 Rady Miejskiej w Koprzywnicy z dnia 28 października 2021 r. zmieniająca uchwałę w sprawie wystąpienia z wnioskiem do Ministra Spraw Wewnętrznych i Administracji za pośrednictwem Wojewody Świętokrzyskiego o zniesienie nazwy Błonie, która jest częścią wsi Niedźwice
- UCHWAŁA NR XLVI/217/2021 Rady Miejskiej w Koprzywnicy z dnia 28 października 2021 r. w sprawie wyrażenia zgody na zawarcie przez Gminę Koprzywnica porozumienia z Powiatem Sandomierskim i innymi Gminami w celu opracowania Strategii Rozwoju Ponadlokalnego dla Obszaru Strategicznej Interwencji – Dolina Wisły na lata 2021-2030

Uchwały podjęte na sesji Rady Miejskiej w dniu 26.11.2021 r.

- UCHWAŁA NR XLVII/218/2021 Rady Miejskiej w Koprzywnicy z dnia 26 listopada 2021 r. w sprawie dokonania zmian w budżecie gminy Koprzywnica na 2021 rok
- UCHWAŁA NR XLVII/219/2021 Rady Miejskiej w Koprzywnicy z dnia 26 listopada 2021 r. w sprawie zmiany Wieloletniej Prognozy Finansowej Gminy na lata 2021-2035

Raport o stanie Gminy Koprzywnica za rok 2021

- UCHWAŁA NR XLVII/220/2021 Rady Miejskiej w Koprzywnicy z dnia 26 listopada 2021 r. w sprawie obniżenia ceny skupu żyta do celów wymiaru podatku rolnego na 2022 rok
- UCHWAŁA NR XLVII/221/2021 Rady Miejskiej w Koprzywnicy z dnia 26 listopada 2021 r. w sprawie określenia wysokości stawek podatku od nieruchomości oraz zwolnień z podatku na 2022 r.
- UCHWAŁA NR XLVII/222/2021 Rady Miejskiej w Koprzywnicy z dnia 26 listopada 2021 r. w sprawie określenia wysokości rocznych stawek podatku od środków transportowych obowiązujących w 2022 r.
- UCHWAŁA NR XLVII/223/2021 Rady Miejskiej w Koprzywnicy z dnia 26 listopada 2021 r. w sprawie powołania Komisji Inwentaryzacyjnej Mienia Komunalnego
- UCHWAŁA NR XLVII/224/2021 Rady Miejskiej w Koprzywnicy z dnia 26 listopada 2021 r. w sprawie wyrażenia zgody na nabycie nieruchomości położonej w obrębie Kamieniec gm. Koprzywnica oznaczonej w ewidencji gruntów jako działka nr 521
- UCHWAŁA NR XLVII/225/2021 Rady Miejskiej w Koprzywnicy z dnia 26 listopada 2021 r. w sprawie zniesienia pomników przyrody położonych na terenie Gminy Koprzywnica
- UCHWAŁA NR XLVII/226/2021 Rady Miejskiej w Koprzywnicy z dnia 26 listopada 2021 r. w sprawie pomników przyrody położonych na terenie Gminy Koprzywnica
- UCHWAŁA NR XLVII/227/2021 Rady Miejskiej w Koprzywnicy z dnia 26 listopada 2021 r. w sprawie udzielenia pomocy finansowej Powiatowi Sandomierskiemu
- UCHWAŁA NR XLVII/228/2021 Rady Miejskiej w Koprzywnicy z dnia 26 listopada 2021 r. w sprawie rozpatrzenia skargi na działalność Burmistrza Miasta i Gminy Koprzywnica
- UCHWAŁA NR XLVII/229/2021 Rady Miejskiej w Koprzywnicy z dnia 26 listopada 2021 r. w sprawie rozpatrzenia skargi na działalność Burmistrza Miasta i Gminy Koprzywnica

Uchwały podjęte na sesji Rady Miejskiej w dniu 14.12.2021 r.

- UCHWAŁA NR XLVIII/230/2021 Rady Miejskiej w Koprzywnicy z dnia 14 grudnia 2021 r. w sprawie uchylecia Uchwały Nr XLVII/222/2021 Rady Miejskiej w Koprzywnicy z dnia 26 listopada 2021 r. w sprawie określenia wysokości rocznych stawek podatku od środków transportowych obowiązujących w 2022 r.
- UCHWAŁA NR XLVIII/231/2021 Rady Miejskiej w Koprzywnicy z dnia 14 grudnia 2021 r. w sprawie określenia wysokości rocznych stawek podatku od środków transportowych obowiązujących w 2022 r.
- UCHWAŁA NR XLVIII/232/2021 Rady Miejskiej w Koprzywnicy z dnia 14 grudnia 2021 r. zmieniająca uchwałę Nr XLVII/226/2021 Rady Miejskiej w Koprzywnicy z dnia 26 listopada 2021 r. w sprawie pomników przyrody położonych na terenie Gminy Koprzywnica

Uchwały podjęte na sesji Rady Miejskiej w dniu 22.12.2021 r.

- UCHWAŁA NR XLIX/233/2021 Rady Miejskiej w Koprzywnicy z dnia 22 grudnia 2021 r. w sprawie dokonania zmian w budżecie gminy Koprzywnica na 2021 rok

Raport o stanie Gminy Koprzywnica za rok 2021

- UCHWAŁA NR XLIX/234/2021 Rady Miejskiej w Koprzywnicy z dnia 22 grudnia 2021 r. w sprawie zmiany Wieloletniej Prognozy Finansowej Gminy na lata 2021 -2035
- UCHWAŁA NR XLIX/235/2021 Rady Miejskiej w Koprzywnicy z dnia 22 grudnia 2021 r. w sprawie określenia wysokości diet dla przewodniczących zarządów osiedli i sołtysów z terenu Gminy Koprzywnica
- UCHWAŁA NR XLIX/236/2021 Rady Miejskiej w Koprzywnicy z dnia 22 grudnia 2021 r. w sprawie ustalenia wysokości diet dla radnych Rady Miejskiej w Koprzywnicy
- UCHWAŁA NR XLIX/237/2021 Rady Miejskiej w Koprzywnicy z dnia 22 grudnia 2021 r. w sprawie ustalenia wynagrodzenia dla Burmistrza Miasta i Gminy Koprzywnica

Uchwały podjęte na sesji Rady Miejskiej w dniu 30.12.2021 r.

- UCHWAŁA NR L/238/2021 Rady Miejskiej w Koprzywnicy z dnia 30 grudnia 2021 r. w sprawie organizacji publicznego transportu drogowego na terenie Gminy Koprzywnica

Gminne jednostki organizacyjne:

- Ośrodek Pomocy Społecznej w Koprzywnicy,
- Centrum Usług Wspólnych w Koprzywnicy,
- Zespół Placówek Oświatowych w Koprzywnicy – Liceum Ogólnokształcące w Koprzywnicy, Branżowa Szkoła I Stopnia w Koprzywnicy,
- Zespół Placówek Oświatowych w Koprzywnicy – Szkoła Podstawowa im. Władysława Jasińskiego w Koprzywnicy,
- Szkoła Podstawowa im. St. Żeromskiego w Niedźwicach,
- Zespół Placówek Oświatowych w Koprzywnicy – Przedszkole „Pod Sosnami” w Koprzywnicy,
- Miejsko-Gminna Biblioteka Publiczna w Koprzywnicy,
- Miejsko-Gminny Ośrodek Kultury i Sportu w Koprzywnicy.

Urząd Miasta i Gminy w Koprzywnicy ma obecnie następujący schemat organizacyjny:

Raport o stanie Gminy Koprzywnica za rok 2021

Schemat organizacyjny Urzędu Miasta i Gminy w Koprzywnicy

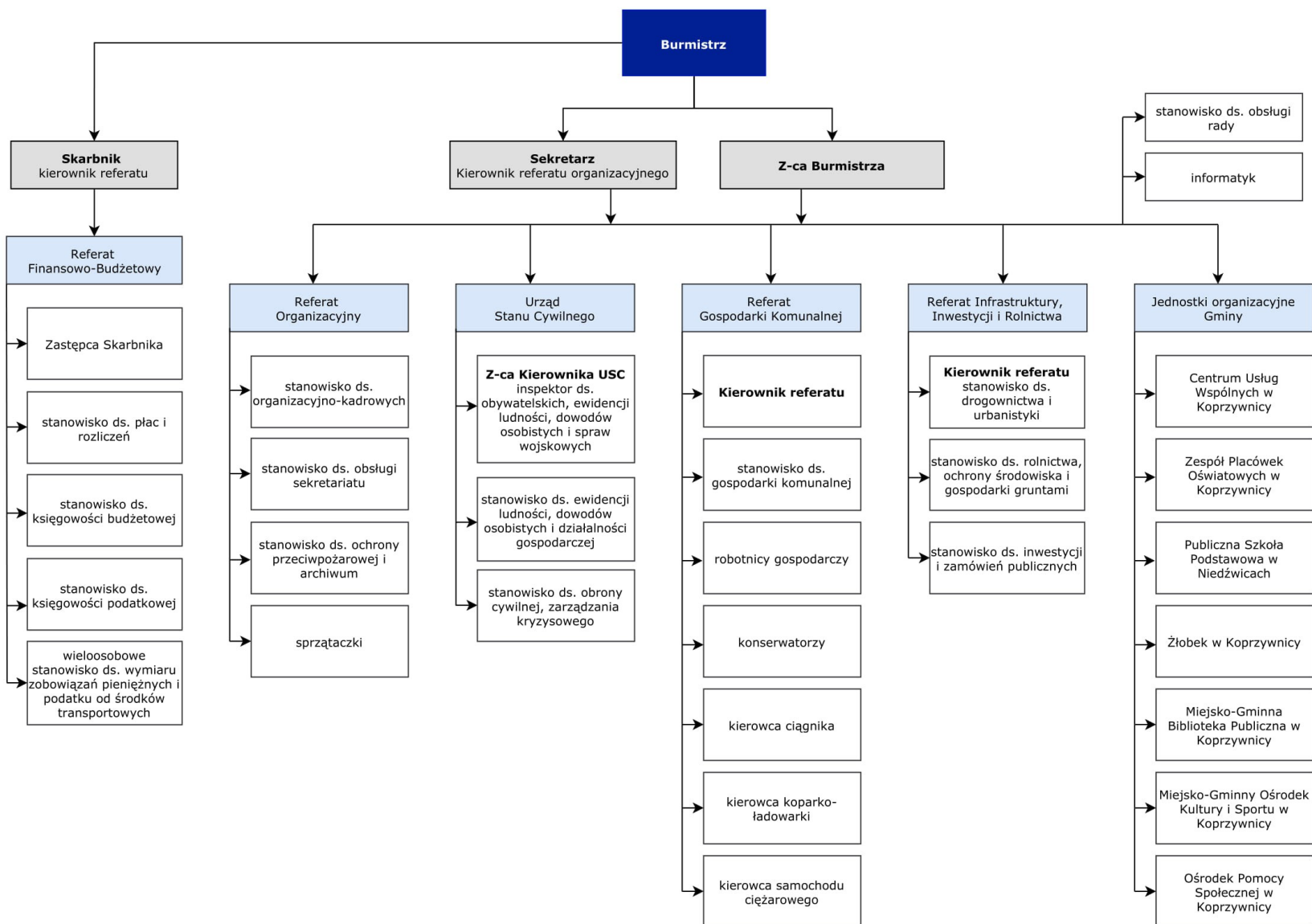

1.3 Partnerstwo międzygminne

W 2020 r. władze Koprzywnicy nawiązały współpracę partnerską z władzami Miasta i Gminy Zwierzyniec. List intencyjny został podpisany w siedzibie Urzędu Miasta i Gminy Zwierzyniec. Zgodnie z zapisem wspólne inicjatywy i integracyjne projekty koncentrują się na różnych dziedzinach. Obydwie gminy dążą do uzyskania efektu synergii działań.

Współpraca między gminami polega na:

- dzieleniu się doświadczeniem w zarządzaniu miastem i gminą, i umożliwianiu wymiany specjalistów w ramach wizyt studyjnych,
- nawiązywaniu i wspieraniu kontaktów pomiędzy instytucjami kulturalnymi i edukacyjnymi, w tym wymiany grup artystycznych i młodzieży szkolnej,
- promowaniu dziedzictwa kulturowego oraz stworzenie spójnego wizerunku obszarów Koprzywnicy i Zwierzynca, jako miejsc atrakcyjnych turystycznie,
- wspieraniu wzajemnego uczestnictwa mieszkańców obydwu gmin w odbywających się w nich wydarzeniach kulturalnych, sportowych i gospodarczych,
- inicjowaniu kontaktów, wspieraniu działań i wspólnym podejmowaniu projektów pomiędzy instytucjami publicznymi i organizacjami pozarządowymi.

O nawiązaniu współpracy ze Zwierzyncem zdecydowało bardzo wiele aspektów. Zwierzyniec ma bardzo dobrze rozwiniętą turystykę kajakową, rowerową i pieszą, czyli to wszystko co wpisuje się w nasz program rozwoju i promocji gminy. Zwierzyniec to także walory przyrodnicze, które są wspaniale wyeksponowane i zagospodarowane, których u nas nie brakuje. Pragniemy wzorować się na tym, jak samorząd wykorzystuje te walory do promocji gminy. Zwierzyniec to także zabytki, szkoły i przedsiębiorcy. To kino letnie, a jak wiemy nasze kino plenerowe, jak pokazały pierwsze projekcje, cieszyło się dużym zainteresowaniem. To kolejne pole do współpracy. Planujemy rozwinąć współpracę pomiędzy kołami gospodyń wiejskich, zespołami muzycznymi i innymi stowarzyszeniami. Zarówno Koprzywnica jak i Zwierzyniec posiada sfery, z których można czerpać doświadczenie i zamierzamy to robić. I czynnik może mniej znaczący, ale ważny. To odległość, która pozwoli nam na realizowanie wzajemnej wymiany bez ponoszenia znaczących kosztów związanych z dojazdem.

Podpisanie Listu Intencyjnego było pierwszym krokiem zapowiadającym współpracę. Obecnie pracami merytorycznymi nad określeniem dokładnych płaszczyzn współpracy zajmują się: Miejsko – Gminny Ośrodek Kultury i Sportu w Koprzywnicy oraz Centrum Kultury i Biblioteka Publiczna w Zwierzyncu, koordynatorzy współpracy.

1.4. Ludność i dynamika zmian

Gminę Koprzywnica, według danych Urzędu Miasta i Gminy, zamieszkuje na dzień 31.12.2021 r. **6585 osoby**, z czego 36,96% mieszka w mieście Koprzywnica (2434 osoby). Szczegółowy podział liczby mieszkańców na sołectwa przedstawia poniższa tabela:

Raport o stanie Gminy Koprzywnica za rok 2021

Stan ludności na dzień				
Wyszczególnienie	31.12.2019 r.	31.12.2020 r.	31.12.2021 r.	Spadek/wzrost 2019-2021
Koprzywnica	2467	2435	2434	-33
Krzcin	489	481	483	-6
Gnieszowice	475	472	462	-13
Sośniczany	379	374	365	-14
Ciszyca	350	343	344	-6
Błonie	322	320	321	-1
Łukowiec	318	305	305	-13
Niedźwice	303	295	297	-6
Zbigniewice Kolonia	278	272	260	-18
Trzykosy	252	251	241	-11
Dmosice	237	232	226	-11
Beszyce wieś	258	258	253	-5
Postronna	222	223	223	1
Świętce	156	159	154	-2
Zbigniewice	124	120	114	-10
Kamieniec	103	102	103	0
RAZEM	6733	6642	6585	-148

Na przestrzeni ostatnich 2 lat ubyło 148 mieszkańców. Najwięcej w mieście Koprzywnica - 33 osoby oraz w Zbigniewicach Kolonii – 18 osób. Na podkreślenie zasługuje fakt, że na przestrzeni 2 lat tylko w sołectwie Postronna przybyło liczby mieszkańców.

Jeszcze w 1995r. Gminę zamieszkiwało 7430 osób (wg GUS), co oznacza, że w latach 1995-2021 ubyło aż 845 osób co średnio daje ok. 53 osoby rocznie.

Wpływ na liczbę ludności w gminie ma przyrost naturalny. W roku 2021 w podziale na miasto i sołectwa urodziło się łącznie 47 dzieci:

Sołectwo/miasto	2021
Koprzywnica	21
Krzcin	2
Gnieszowice	4
Sośniczany	3
Ciszyca	4
Błonie	3
Łukowiec	3
Niedźwice	1
Zbigniewice-Kolonia	1
Trzykosy	1

Raport o stanie Gminy Koprzywnica za rok 2021

Dmosice	0
Beszyce	1
Postronna	2
Świężyce	1
Zbigniewice	0
Kamieniec	0
RAZEM	47

Źródło: Urząd Miasta i Gminy w Koprzywnicy

Liczba dzieci urodzonych w latach 2014 – 2021 w rozbiciu na poszczególne sołectwa

- Beszyce 13
- Błonie 9
- Ciszycza 29
- Dmosice 16
- Gnieszowice 37
- Kamieniec 6
- Koprzywnica 188
- Krzcin 22
- Łukowiec 33
- Niedźwice 9
- Postronna 15
- Sośniczany 26
- Świężyce 8
- Trzykosy 16
- Zbigniewice 8
- Zbigniewice-Kolonia 24

Razem 459 co daje średniorocznie około 57 dzieci.

Jak pokazują dane GUS w latach 1995-2021 tylko dwa razy był przyrost naturalny dodatni, tj. w 1996 r. (+1) oraz w 2001 r. (+4), w pozostałych latach ujemny. Ponadto w ubiegłym roku zanotowano najwyższy ujemny przyrost naturalny w całym analizowanym okresie -66 oraz najwyższą liczbę zgonów od 23 lat (od roku 1998).

Rok	Urodzenia	Zgony	Przyrost naturalny
Rok 2021	47	113	-66
Rok 2020	59	102	-43
Rok 2019	59	76	-17
Rok 2018	77	82	-5
Rok 2017	53	88	-35
Rok 2016	58	80	-22
Rok 2015	54	74	-20
Rok 2014	52	84	-32
Rok 2013	59	86	-27

Raport o stanie Gminy Koprzywnica za rok 2021

Rok 2012	59	86	-27
Rok 2011	50	88	-38
Rok 2010	54	68	-14
Rok 2009	65	86	-21
Rok 2008	73	75	-2
Rok 2007	61	84	-23
Rok 2006	64	79	-15
Rok 2005	72	91	-19
Rok 2004	59	82	-23
Rok 2003	68	85	-17
Rok 2002	70	79	-9
Rok 2001	88	84	4
Rok 2000	70	75	-5
Rok 1999	83	89	-6
Rok 1998	74	116	-42
Rok 1997	83	85	-2
Rok 1996	96	95	1
Rok 1995	98	103	-5

1.5. Podmioty gospodarcze

Zgodnie z Centralną Ewidencją i Informacją Działalności Gospodarczej (CEiDG) według stanu na dzień 31.12.2021 r. ilość zarejestrowanych podmiotów gospodarczych, które mają główne miejsce prowadzenia działalności w gminie Koprzywnica obejmowało 207 pozycji. W ubiegłym roku rozpoczęło swoją działalność 13 firm, natomiast 7 podmiotów zakończyło swoją działalność.

Do wiodących branż w gminie zaliczyć należy: Wykonywanie instalacji elektrycznych, Sprzedaż hurtowa i detaliczna samochodów osobowych i furgonetek, Konserwacja i naprawa pojazdów samochodowych, z wyłączeniem motocykli oraz Transport drogowy towarów.

Tabela 1 Liczba zarejestrowanych firm z terenu Gminy Koprzywnica w Centralnej ewidencji i informacji o działalności gospodarczej (CEiDG) wg rodzaju działalności gospodarczej

Kod PKD	Opis kodu PKD	Ilość działalności
1039Z	Pozostałe przetwarzanie i konserwowanie owoców i warzyw	1
1071Z	Produkcja pieczywa; produkcja świeżych wyrobów ciastkarskich i ciastek	1
1623Z	Produkcja pozostałych wyrobów stolarskich i ciesielskich dla budownictwa	1
2222Z	Produkcja opakowań z tworzyw sztucznych	1
2562Z	Obróbka mechaniczna elementów metalowych	3
3250Z	Produkcja urządzeń, instrumentów oraz wyrobów medycznych, włączając dentystyczne	1
3312Z	Naprawa i konserwacja maszyn	1
3832Z	Odzysk surowców z materiałów segregowanych	1

Raport o stanie Gminy Koprzywnica za rok 2021

Kod PKD	Opis kodu PKD	Ilość działalności
4120Z	Roboty budowlane związane ze wznoszeniem budynków mieszkalnych i niemieszkalnych	3
4221Z	Roboty związane z budową rurociągów przesyłowych i sieci rozdzielczych	1
4291Z	Roboty związane z budową obiektów inżynierii wodnej	1
4299Z	Roboty związane z budową pozostałych obiektów inżynierii lądowej i wodnej, gdzie indziej niesklasyfikowane	1
4311Z	Rozbiórka i burzenie obiektów budowlanych	2
4321Z	Wykonywanie instalacji elektrycznych	26
4322Z	Wykonywanie instalacji wodno-kanalizacyjnych, cieplnych, gazowych i klimatyzacyjnych	8
4329Z	Wykonywanie pozostałych instalacji budowlanych	3
4331Z	Tynkowanie	2
4332Z	Zakładanie stolarki budowlanej	2
4333Z	Posadzkarstwo; tapetowanie i oblicowywanie ścian	4
4334Z	Malowanie i szklenie	1
4339Z	Wykonywanie pozostałych robót budowlanych wykończeniowych	3
4399Z	Pozostałe specjalistyczne roboty budowlane, gdzie indziej niesklasyfikowane	3
4511Z	Sprzedaż hurtowa i detaliczna samochodów osobowych i furgonetek	10
4520Z	Konserwacja i naprawa pojazdów samochodowych, z wyłączeniem motocykli	11
4532Z	Sprzedaż detaliczna części i akcesoriów do pojazdów samochodowych, z wyłączeniem motocykli	3
4616Z	Działalność agentów zajmujących się sprzedażą wyrobów tekstylnych, odzieży, wyrobów futrzarskich, obuwia i artykułów skórzanych	1
4618Z	Działalność agentów specjalizujących się w sprzedaży pozostałych określonych towarów	2
4631Z	Sprzedaż hurtowa owoców i warzyw	6
4661Z	Sprzedaż hurtowa maszyn i urządzeń rolniczych oraz dodatkowego wyposażenia	2
4673Z	Sprzedaż hurtowa drewna, materiałów budowlanych i wyposażenia sanitarnego	2
4690Z	Sprzedaż hurtowa niewyspecjalizowana	1
4711Z	Sprzedaż detaliczna prowadzona w niewyspecjalizowanych sklepach z przewagą żywności, napojów i wyrobów tytoniowych	7
4719Z	Pozostała sprzedaż detaliczna prowadzona w niewyspecjalizowanych sklepach	5
4725Z	Sprzedaż detaliczna napojów alkoholowych i bezalkoholowych prowadzona w wyspecjalizowanych sklepach	1
4730Z	Sprzedaż detaliczna paliw do pojazdów silnikowych na stacjach paliw	1
4762Z	Sprzedaż detaliczna gazet i artykułów piśmiennych prowadzona w wyspecjalizowanych sklepach	1
4773Z	Sprzedaż detaliczna wyrobów farmaceutycznych prowadzona w wyspecjalizowanych sklepach	1
4776Z	Sprzedaż detaliczna kwiatów, roślin, nasion, nawozów, żywych zwierząt domowych, karmy dla zwierząt domowych prowadzona w wyspecjalizowanych sklepach	2
4782Z	Sprzedaż detaliczna wyrobów tekstylnych, odzieży i obuwia prowadzona na straganach i targowiskach	4
4789Z	Sprzedaż detaliczna pozostałych wyrobów prowadzona na straganach i targowiskach	2

Raport o stanie Gminy Koprzywnica za rok 2021

Kod PKD	Opis kodu PKD	Ilość działalności
4791Z	Sprzedaż detaliczna prowadzona przez domy sprzedaży wysyłkowej lub Internet	1
4931Z	Transport lądowy pasażerski, miejski i podmiejski	1
4941Z	Transport drogowy towarów	15
5030Z	Transport wodny śródlądowy pasażerski	1
5320Z	Pozostała działalność pocztowa i kurierska	1
5610A	Restauracje i inne stałe placówki gastronomiczne	3
5819Z	Pozostała działalność wydawnicza	1
6201Z	Działalność związana z oprogramowaniem	1
6202Z	Działalność związana z doradztwem w zakresie informatyki	1
6209Z	Pozostała działalność usługowa w zakresie technologii informatycznych i komputerowych	1
6312Z	Działalność portali internetowych	1
6419Z	Pozostałe pośrednictwo pieniężne	1
6619Z	Pozostała działalność wspomagająca usługi finansowe, z wyłączeniem ubezpieczeń i funduszów emerytalnych	1
6622Z	Działalność agentów i brokerów ubezpieczeniowych	5
6820Z	Wynajem i zarządzanie nieruchomościami własnymi lub dzierżawionymi	2
6910Z	Działalność prawnicza	1
7111Z	Działalność w zakresie architektury	2
7112Z	Działalność w zakresie inżynierii i związane z nią doradztwo techniczne	2
7120B	Pozostałe badania i analizy techniczne	1
7311Z	Działalność agencji reklamowych	1
7410Z	Działalność w zakresie specjalistycznego projektowania	1
7420Z	Działalność fotograficzna	3
7490Z	Pozostała działalność profesjonalna, naukowa i techniczna, gdzie indziej niesklasyfikowana	1
7500Z	DZIAŁALNOŚĆ WETERYNARYJNA	1
7711Z	Wynajem i dzierżawa samochodów osobowych i furgonetek	1
8122Z	Specjalistyczne sprzątanie budynków i obiektów przemysłowych	1
8130Z	Działalność usługowa związana z zagospodarowaniem terenów zieleni	1
8559B	Pozostałe pozaszkolne formy edukacji, gdzie indziej niesklasyfikowane	1
8621Z	Praktyka lekarska ogólna	4
8622Z	Praktyka lekarska specjalistyczna	1
8623Z	Praktyka lekarska dentystyczna	3
8690B	Działalność pogotowia ratunkowego	1
8690C	Praktyka pielęgniarek i położnych	1
9602Z	Fryzjerstwo i pozostałe zabiegi kosmetyczne	11
9609Z	Pozostała działalność usługowa, gdzie indziej niesklasyfikowana	1
Suma		207

Źródło: opracowanie własne na podstawie CeIDG

1.6. Organizacje pozarządowe działające na terenie gminy

Obecnie na terenie Gminy Koprzywnica funkcjonuje **41 organizacji społecznych** (pozarządowe i zorganizowane grupy nieformalne).

Raport o stanie Gminy Koprzywnica za rok 2021

Tabela 2: Wykaz stowarzyszeń działających na terenie Gminy Koprzywnica na dzień 31.12.2021 r.

L.p.	Nazwa organizacji	Adres siedziby	Data rejestracji
1.	Stowarzyszenie dla Rozwoju Sośniczan	Sośniczany 102 27-660 Koprzywnica	04.01.2012r.
2.	Stowarzyszenie Rozwoju Wsi Gnieszowice „Sami Swoi”	Gnieszowice 109 27-660 Koprzywnica	18.02.2014r.
3.	<u>STOWARZYSZENIE NA RZECZ ROZWOJU OBSZARÓW WIEJSKICH "PULS DLA ROZWOJU"</u>	Błonie 86, 27-660 Koprzywnica	26.02.2015r.
4.	Stowarzyszenie „800 lecia Opactwa Cysterskiego „Ku przyszłości” w Koprzywnicy	ul. Krakowska 78, 27-660 Koprzywnica	24.06.2005r.
5.	Stowarzyszenie Rozwoju Wsi Postronna, Byszów, Kępie	Postronna 8/2 27-660 Koprzywnica	24.08.2001r.
6.	Stowarzyszenie Rozwoju Wsi Krzcin	Krzcin 152, 27-660 Koprzywnica	02.08.2004r.
7.	Koprzywnickie Towarzystwo Kulturalne	ul. Szkolna 9, 27-660 Koprzywnica	03.08.2001r.
8.	STOWARZYSZENIE QLTURALNIA.PL	ul. Rynek 39, 27-660 Koprzywnica	02.12.2016r.
9.	STOWARZYSZENIE ROZWOJU MIASTA I GMINY KOPRZYWNICA "DAMY RADĘ"	Zarzecze 18, 27-660 Koprzywnica	22.03.2017r.
10.	OSINKOWA PRZYSTAŃ	Ciszyca 81, 27-660 Koprzywnica	31.03.2017r.
11.	STOWARZYSZENIE NA RZECZ OSÓB Z CHOROBAŁ ALZHEIMERA	ul. Szkolna 8, 27-660 Koprzywnica	10.06.2002r.
12.	STOWARZYSZENIE SPOŁECZNO-KULTURALNE "SILNIEJSI RAZEM"	ul. Sandomierska 42, 27-660 Koprzywnica	29.04.2008r.
13.	STOWARZYSZENIE PRZYJACIOŁ DZIECI I MŁODZIEŻY "OMNIBUS"	Niedźwice 63, 27-660 Koprzywnica	20.03.2015r.
14.	STOWARZYSZENIE MODELARZY REDUKCYJNYCH DRAGON	ul. Rieczna 13, 27-660 Koprzywnica	02.12.2016r.
Koła Gospodyń Wiejskich			
15.	Koło Gospodyń Wiejskich	Błonie	09.04.2010
16.	Koło Gospodyń Wiejskich	Sośniczany	03.03.2011
17.	Koło Gospodyń Wiejskich	Dmosice	03.03.2011
18.	Koło Gospodyń Wiejskich	Beszyce	04.03.2011
19.	Koło Gospodyń Wiejskich	Zbigniewice	05.12.2011

Raport o stanie Gminy Koprzywnica za rok 2021

20.	Koło Gospodyń Wiejskich	Koprzywnica	3.06.2019
21.	Koło Gospodyń Wiejskich	Krzcin	21.12.2018
22.	Koło Gospodyń Wiejskich	Gnieszowice	21.12.2018
23.	Koło Gospodyń Wiejskich	Niedźwice	19.12.2018
24.	Koło Gospodyń Wiejskich	Zbigniewice-Kolonia	20.12.2018
25.	Koło Gospodyń Wiejskich	Trzykosy	20.12.2018
26.	Koło Gospodyń Wiejskich	Postronna	20.12.2018
27.	Koło Gospodyń Wiejskich w Świążycach "Kobiety Aktywne"	Świążyce	21.12.2018
Kluby Sportowe			
28.	Klub Sportowy Koprzywianka Koprzywnica	Koprzywnica	21.03.2002
29.	Ludowy Klub Sportowy Zryw Zbigniewice	Zbigniewice Kol. 8, 27-660 Koprzywnica	1974
30.	Uczniowski Klub Sportowy Junior w Niedźwicach	Niedźwice	-
31.	Uczniowski Klub Sportowy Arka w Koprzywnicy	ul. Krakowska 76, 27-660 Koprzywnica	-
Zespoły Ludowe			
32.	Zespół Ludowy „Powiślanie” działający w Miejsko-Gminnym Ośrodku Kultury i Sportu	Rynek 39 27-660 Koprzywnica	2003
Ochotnicze Straże Pożarne			
33.	OSP Koprzywnica	Koprzywnica ul. Rynek 39 27-660 Koprzywnica	8.05.1911
34.	OSP Ciszycza	Ciszycza 27-660 Koprzywnica	1934
35.	OSP Zbigniewice	Zbigniewice 27-660 Koprzywnica	1932
36.	OSP Gnieszowice	Gnieszowice 40 27-660 Koprzywnica	15.06.1931
37.	OSP Krzcin	Krzcin 176 27-660 Koprzywnica	1929
38.	OSP Postronna	Postronna 63 27-660 Koprzywnica	7.02.1961

Raport o stanie Gminy Koprzywnica za rok 2021

39.	OSP Niedźwice	Niedźwice 66 27-660 Koprzywnica	9.11.1963
40.	OSP Dmosice	Dmosice 65 27-660 Koprzywnica	5.10.1963
41.	OSP Trzykosy	Trzykosy 70 27-660 Koprzywnica	11.12.1964

Źródło: Urząd Miasta i Gminy w Koprzywnicy

Inicjatywy podejmowane przez mieszkańców zorganizowanych w stowarzyszeniach świadczą o dużym potencjale kapitału ludzkiego. Mieszkańcy Gminy Koprzywnica angażują się w wiele inicjatyw społecznych, czego wyrazem jest działalność ochotniczych straży pożarnych. Po wielu latach zapomnienia reaktywowane zostały również koła gospodyń wiejskich.

1.7 Oświata i edukacja na terenie gminy Koprzywnica

Jednostki oświatowe

- 1) Placówki oświatowe, dla których organem prowadzącym jest Gmina Koprzywnica:
 - a) Zespół Placówek Oświatowych w Koprzywnicy w skład którego wchodzi:
 - Przedszkole,
 - Szkoła Podstawowa z oddziałem przedszkolnym,
 - Szkoła Branżowa I stopnia,
 - Liceum Ogólnokształcące,
 - b) Szkoła Podstawowa im. St. Żeromskiego w Niedźwiczach z oddziałem przedszkolnym.
- 2) Placówki oświatowe prowadzone przez stowarzyszenia, dla których Gmina Koprzywnica jest organem rejestrującym:
 - a) Niepubliczna Szkoła Podstawowa z oddziałem przedszkolnym w Gnieszowicach,
 - b) Punkt przedszkolny w Gnieszowicach, prowadzony przez Stowarzyszenie Rozwoju Wsi Gnieszowice „Sami Swoi”,
 - c) Szkoła Podstawowa w Postronnej,
 - d) Przedszkole w Postronnej prowadzone przez Stowarzyszenie Rozwoju wsi Postronna, Byszów, Kępie.
- 3) Placówki oświatowe dla których Gmina Koprzywnica jest organem dotującym:
 - a) Niepubliczna Szkoła Podstawowa z oddziałem przedszkolnym w Gnieszowicach,
 - b) Punkt przedszkolny w Gnieszowicach,
 - c) Szkoła Podstawowa w Postronnej,
 - d) Przedszkole w Postronnej,
 - e) Niepubliczne Przedszkole Naukowe „Akademia Twórczych Przedszkolaków” w Sońniczanach prowadzone przez Stowarzyszenie „Człowiek Człowiekowi...”.

Liczba uczniów w placówkach oświatowych na 30.09.2021r.

	Koprzywnica	Niedźwice	Gnieszowice	Postronna	Sońniczany	Razem
Przedszkole	96	-	-	11	16	123
Punkt przedszkolny	-	-	16	-	-	16

Raport o stanie Gminy Koprzywnica za rok 2021

Oddział przedszkolny	13	24	14	-	-	51
Szkoła Podstawowa	337	48	20	20	-	425
Szkoła Branżowa I stopnia	-	-	-	-	-	0
Liceum Ogólnokształcące	9	-	-	-	-	9
Razem	455	72	50	31	16	624

Stan zatrudnienia nauczycieli i pracowników w poszczególnych jednostkach oświatowych na 30.09.2021 r.

Szkoła	Nauczyciele		Administracja i obsługa		Razem	
	Etaty	Osoby	Etaty	Osoby	Etaty	Osoby
Zespół Placówek Oświatowych w Koprzywnicy	56,21	57	26	26	82,21	83
Szkoła Podstawowa w Niedźwiczach	16,55	23	3,75	4	20,3	27

Szkoła	Stopień awansu	Etaty	Osoby
Zespół Placówek Oświatowych w Koprzywnicy	dyplomowany	43,68	45
	mianowany	5,52	6
	kontraktowy	6	6
	stażysta	1	1
Szkoła Podstawowa w Niedźwiczach	dyplomowany	14,34	18
	mianowany	1,13	3
	kontraktowy	1,08	2
	stażysta	0	0

Finansowanie oświaty

Szkoła	Wysokość wydatków	Otrzymana subwencja+dotacja na wych. przedszkolne	Wydatki pokryte środkami własnymi
Zespół Placówek Oświatowych w Koprzywnicy	7 577 913,23 zł	4 210 277,73 zł + 105 912,00 zł	3 261 723,50 zł
Szkoła Podstawowa w Niedźwiczach	2 128 720,44 zł	831 907,64 zł + 20 594,00 zł	1 276 218,80 zł

Raport o stanie Gminy Koprzywnica za rok 2021

Gminny Żłobek w Koprzywnicy

	Wysokość wydatków	Otrzymana dotacja z programu Maluch+	Wydatki pokryte środkami własnymi
Gminny Żłobek w Koprzywnicy	374 496,45 zł	40 800,00 zł	333 696,45 zł

Liczba zatrudnionych osób – stan na 30.09.2021 r.

Obsługa		Administracja		Umowa zlecenie
Etaty	Osoby	Etaty	Osoby	
6	6	1/4	1	1

1.8 Działalność kulturalna

Miejsko-Gminna Biblioteka Publiczna w Koprzywnicy jest samorządową instytucją kultury wpisaną do Rejestru Instytucji Kultury, której organizatorem jest Gmina Koprzywnica, ma swoją siedzibę w budynku MGOKiS.

W skład struktury organizacyjnej Miejsko-Gminnej Biblioteki Publicznej w Koprzywnicy wchodzi Filia Biblioteczna w Niedźwiczach znajdująca się w budynku świetlicy wiejskiej.

Biblioteka zatrudnia 2 pracowników na stanowiskach bibliotekarskich na pełny etat, w tym kierownik biblioteki, obsługa księgową jest prowadzona od 01.01.2021 r. przez Centrum Usług Wspólnych w Koprzywnicy.

Zbiory biblioteczne i ich udostępnianie

Na koniec 2021 roku księgozbiór Miejsko-Gminnej Biblioteki Publicznej w Koprzywnicy łącznie z filią biblioteczną liczył **23 376** woluminów. Przybyło ogółem z zakupu nowości wydawniczych 595 książek na kwotę 15 854,00 zł, w tym:

- 336 pozycje zakupiono ze środków własnych z dotacji podmiotowej na kwotę 9 354,00 zł,
- 259 książek na kwotę 6 500,00 zł pozyskano z Ministerstwa Kultury i Dziedzictwa Narodowego z programu „Narodowy Program Rozwoju Czytelnictwa 2.0” Priorytet 1 Poprawa oferty bibliotek publicznych. Kierunek Interwencji 1.1. Zakup i zdalny dostęp do nowości wydawniczych.

Wskaźnik liczby zakupionych książek w przeliczeniu na 1000 mieszkańców wyniósł 91,4.

Liczba zbiorów bibliotecznych w przeliczeniu na 1000 mieszkańców wyniosła 3589.

Biblioteka prenumerowała 7 tytułów czasopism na które wydatkowano 704 zł, w tym 2 czasopisma dla dzieci i młodzieży. Księgozbiór bibliotek jest systematycznie wzbogacany o nowości wydawnicze.

Przy wyborze książek uwzględnia się również zainteresowania i preferencje czytelników.

Raport o stanie Gminy Koprzywnica za rok 2021

Uzupełniony został także księgozbiór dziecięcy w nowe pięknie ilustrowane pozycje oraz zakupiono potrzebne lektury szkolne zgodnie z obowiązującą podstawą programową.

W roku 2021 w Miejsko-Gminnej Bibliotece Publicznej oraz filii w Niedźwiczach zarejestrowano 441 nowych czytelników, którzy odwiedzili biblioteki w ciągu roku 3 913 razy. Wypożyczono na zewnątrz 8190 książek, z księgozbioru podręcznego skorzystało 193 osoby, którym udostępniono 423 pozycje z literatury popularno-naukowej. Wskaźnik wypożyczeń w przeliczeniu na mieszkańca wyniósł 1,3.

W Bibliotece można również bezpłatnie skorzystać z czytelni internetowej, która udostępnia 3 komputery służące wszystkim mieszkańcom a także z systemu Cyfrowej Wypożyczalni Academica Biblioteki Narodowej zapewniającej bezpłatny dostęp do ponad 3 milionów publikacji naukowych i czasopism w wersji elektronicznej na wydzielonym terminalu.

Biblioteka prowadziła dalsze prace nad tworzeniem elektronicznego katalogu bibliotecznego w programie MAK+, posiada katalog on-line, co umożliwia przeglądanie zbiorów bibliecznych przez stronę internetową www.szukamksiazki.pl

Praca w trakcie pandemii Covid-19 podyktowana obowiązującymi przepisami wpłynęła na zakres i dostępność świadczonych usług bibliecznych (brak wolnego dostępu do zbiorów). Biblioteka starała się mimo ograniczeń zapewnić obsługę czytelników, wprowadzając usługę „książka na telefon”.

Ważniejsze działania

W związku z pandemią niektóre działania nie mogły się odbyć w zaplanowanej formie (wycieczki do biblioteki, lekcje biblieczne). Pozostały wydarzenia plenerowe, w których biblioteka uczestniczyła. Nad koprzywnickim zalewem w majową niedzielę przygotowano spektakl dla dzieci pt. „*Kto w bibliotece gości i kradnie mądrości*” zaprezentowany przez aktorów krakowskiego Teatru Maski.

Podczas imprezy na stadionie sportowym biblioteka przygotowała wystawę nowości książkowych dla dzieci i młodzieży pod hasłem „*Z książką na wakacje*” w celu zachęcenia do wypożyczenia i czytania książek podczas wakacji.

Biblioteka brała także udział w przygotowanych przez Dom Kultury „*Mikołajkach z bajką*”, podczas których zaproszone dzieci z terenu gminy uczestniczyły w widowisku pt. „*Zimowa afera - ktoś porwał renifera*”. Po spektaklu odbyło się spotkanie z Mikołajem.

Biblioteka bierze udział w projekcie „*Mała książka - wielki człowiek*” organizowanym przez Instytut Książki przeznaczonym dla dzieci w wieku przedszkolnym (roczniki 2015-2018), w którym dzieci otrzymują bezpłatną Wyprawkę Czytelniczą, składającą się z: Karty Małego Czytelnika, naklejek oraz książki wraz z broszurą dla rodziców.

Celem Projektu jest popularyzacja czytelnictwa wśród dzieci w wieku przedszkolnym.

Działalność Miejsko-Gminnego Ośrodka Kultury i Sportu w Koprzywnicy w roku 2021

1. STATUS PRAWNY INSTYTUCJI KULTURY

Miejsko-Gminny Ośrodek Kultury w Koprzywnicy jest od 1 marca 2007 roku samorządową instytucją kultury, powołaną uchwałą Nr VI/33/07 Rady Miejskiej w Koprzywnicy. Miejsko-Gminny Ośrodek Kultury i Sportu w Koprzywnicy, jako samorządowa instytucja kultury organizuje życie społeczno-kulturalne na obszarze Miasta i Gminy. Zakres i cele działania przekształconej placówki określa statut MGOKiS, nadany mu przez Radę Miejską. Siedzibą MGOKiS jest budynek przy ul. Rynek 39, którego właścicielem jest Gmina Koprzywnica. MGOKiS w Koprzywnicy prowadzi dwie świetlice w Beszycach oraz w Dmosicach, ponadto Ośrodek korzysta nieodpłatnie świetlic wiejskich przy remizach OSP na terenie gminy.

Stan zatrudnienia na dzień 31 grudnia 2021 r. to:

Dyrektor - 1 etat, referent ds. organizacji imprez - 2 etaty, pracownik gospodarczy - 1 etat. Na umowy zlecenia zatrudnieni są: chórmistrz zespołu ludowego Powiśle, kapelmistrz MOD, instruktor zajęć szachowych, instruktor plastyk, akustyk, instruktor tańca, instruktor yogi. Na podstawie umowy o świadczenie usług zajęcia prowadzi instruktor studia wokalnego.

Praca w ośrodku kultury ma system zmianowy. MGOKiS w Koprzywnicy od poniedziałku do piątku czynny jest w godzinach od 7:00 do 20:00, natomiast w weekendy instytucja kultury dostosowuje czas pracy indywidualnie do zapotrzebowania na wydarzenia kulturalne i imprezy okolicznościowe na terenie Miasta i Gminy Koprzywnica.

2. DZIAŁALNOŚĆ STATUTOWA

Do zadań zrealizowanych w 2021 roku z zakresu działalności statutowej Ośrodka należy edukacja artystyczna w sekcjach, tj. wzmacnianie i poszerzanie amatorskiego ruchu artystycznego i rozwijanie zainteresowań amatorską twórczością artystyczną realizowaną w sekcjach artystycznych i kołach zainteresowań:

MUZYCZNA:

MŁODZIEŻOWA ORKIESTRA DĘTA

W ramach sekcji odbywają się:

- nauka gry na instrumentach dętych,
- cykliczne próby orkiestry,
- koncerty, przemarsze, parady.

Orkiestrę prowadzi kapelmistrz Pan Marek Kosior. Zajęcia odbywają się w każdy piątek od 15.00 do 19.00. Od godz. 15:00 do 17:30 są to lekcje indywidualne, natomiast od 18:00 do 19:00 odbywa się próba zbiorowa dla wszystkich członków zespołu. Zajęcia w ramach Młodzieżowej Orkiestry Dętej dla dzieci i młodzieży prowadzone są bezpłatnie.

STUDIO WOKALNE

W ramach sekcji odbywają się:

- cotygodniowe próby śpiewu,
- muzyczne występy solowe i grupowe,
- udział w konkursach i przeglądach.

Raport o stanie Gminy Koprzywnica za rok 2021

Grupę prowadzi instruktor Pani Monika Kliś. Zajęcia odbywają się raz w tygodniu, trwają 1,5 godziny. Na zajęciach ćwiczona jest emisja głosu, interpretacja utworu, dykcja i zachowanie na scenie. Zajęcia w ramach studia wokalnego dla dzieci i młodzieży prowadzone są odpłatnie 25,00 zł na miesiąc.

ZESPÓŁ PIEŚNI I TAŃCA MALI POWIŚLANIE

W ramach sekcji odbywają się:

- nauka dziecięcych piosenek ludowych,
- nauka tańców narodowych i regionalnych,
- propagowanie i kultywowanie wiedzy związanej z tradycją ludową.

Grupę prowadzi instruktor Pani Monika Kliś. Zajęcia odbywają się raz w tygodniu, trwają 1,5 godziny. Na zajęciach ćwiczona jest śpiew, interpretacja utworu, dykcja i zachowanie na scenie. Zajęcia w ramach Zespołu Pieśni i Tańca Mali Powiślanie dla dzieci i młodzieży prowadzone są bezpłatnie.

ZEPÓŁ LUDOWY „POWIŚLANIE”

W ramach sekcji odbywają się:

- cykliczne próby chóru ludowego (22 osoby),
- występy, koncerty, biesiady.

Zespół prowadzi chórmistrz Pan Sławomir Najduk - muzyk. Próby zespołu odbywają się raz w tygodniu i trwają od godz. 17:00 do 19:00. Powiślanie występują na wydarzeniach o zasięgu gminnym i regionalnym. Zajęcia w ramach zespołu ludowego dla seniorów prowadzone są bezpłatnie.

PLASTYCZNA:

KLUB PLASTYKA AMATORA oraz ZAJĘCIA PLASTYCZNE DLA DZIECI I MŁODZIEŻY

W ramach sekcji odbywają się:

- cotygodniowe zajęcia plastyczne dla dzieci (14 osób),
- cotygodniowe warsztaty w Klubie Plastyka Amatora (7 osób),
- organizowanie wystaw plastycznych,
- organizowanie spotkań artystycznych.

Do klubu należą seniorki spotykające się w każdy poniedziałek. Panie plastyczki oraz dzieci i młodzież pod opieką instruktora, Pani Małgorzaty Jackowskiej malują obrazy i doskonalą sztukę rysunku. Zajęcia plastyczne dla dzieci, młodzieży oraz seniorów prowadzone są odpłatnie 20,00 zł na miesiąc.

SPORTOWA:

TANECZNA (20 osób) – Szalone Dziewczyny to formacja taneczna wykonująca taniec klasyczny i nowoczesny. Grupa skupia dzieci i młodzież w wieku od 5 do 16 lat, uczestniczą w występach, przeglądach i pokazach tanecznych. Instruktorem jest Pani Bożena Pandura, zajęcia odbywają się w każdy poniedziałek i czwartek od 14:30 do 16:45, są odpłatne 20,00 zł za miesiąc.

YOGA (10 osób) – Członkowie sekcji spotykają się w każdy poniedziałek i czwartek od 16.45 do 18.15. Zajęcia yogi są odpłatne 12,00 zł za spotkanie.

KARATE (25 osób) – Sekcja karate skupia dzieci i młodzież z terenu miasta i gminy Koprzywnica w wieku od 5 do 16 lat. Zajęcia prowadzone są dwa razy w tygodniu w poniedziałki i piątki od 16:00 do 17:00. Zajęcia są odpłatne – indywidualne umowy z rodzicami.

SZACHY/ZAJĘCIA REKREACYJNE (20 osób) – Odbywają się raz w tygodniu w każdą środę przez dwie godziny do sekcji należy 20 osób. Zajęcia odbywają się na hali sportowej przy ZPO w Koprzywnicy od

Raport o stanie Gminy Koprzywnica za rok 2021

12:45 do 15:00. W ramach sekcji prowadzone są dwie grupy młodszą i starszą. Zajęcia szachowe prowadzone są dla dzieci i młodzieży bezpłatnie.

SPOTKANIA GRUPY EKSPLORACYJNEJ (17 osób) – Propozycja dla mieszkańców Miasta i Gminy Koprzywnica, skupiająca miłośników wykopalisk, historii i artefaktów. Spotkania odbywają się raz w tygodniu w każdą środę od 17:00-19:00. Spotkania są bezpłatne.

W związku z zagrożeniem epidemiologicznym, ryzykiem zakażenia i w celu ograniczenia możliwości rozprzestrzeniania się koronawirusa, z dniem 20.03.2021r. zgodnie z wprowadzonymi przez rząd obostrzeniami, w Miejsko-Gminnym Ośrodku Kultury i Sportu w Koprzywnicy zostały wstrzymane wszystkie stacjonarne zajęcia i próby przygotowujące dzieci i młodzież do wydarzeń organizowanych w domu kultury oraz odwołane zaplanowane wydarzenia. Decyzja ta obowiązywała do odwołania, tj. do 09.04 2021r.

Rok 2021 był trudny, ale zarazem intensywny. Wychodząc naprzeciw nowej COVIDOWEJ rzeczywistości MGOKiS w Koprzywnicy, z zachowaniem rządowych wytycznych postępowania, uruchomił zdalną formę prowadzenia zajęć. Instruktorzy i członkowie poszczególnych grup (zajęcia taneczne, MOD, studio wokalne) komunikowali się ze sobą za pomocą bezpłatnej aplikacji Google Classroom.

W związku z epidemią COVID - 19, MGOKiS postawił również na organizację wydarzeń w plenerze, w ten sposób zaproponowano mieszkańcom Miasta i Gminy Koprzywnica szereg aktywności na świeżym powietrzu, są to między innymi:

- **OPERACJA RZEKA/OPERACJA KOPRZYWIANKA**

Operacja Koprzywianka - pod takim hasłem działaliśmy na rzecz otaczającej nas przyrody. Dołączyliśmy do ogólnopolskiej akcji sprzątania rzek w linii brzegowej oraz ich korytach, a także w bezpośredniej okolicy sąsiadującej rzeką. Zachęciliśmy mieszkańców i wszystkich miłośników przyrody do włączenia się w proekologiczne działanie. Osoby niepełnoletnie mogły brać udział w sprzątaniu wyłącznie pod opieką osoby dorosłej. Akcja Operacja Koprzywianka odbyła się w sobotę 17 kwietnia 2021r. W koprzywnickim sztabie zarejestrowało się 23 wolontariuszy. Ze sztabu głównego otrzymaliśmy materiały i narzędzia (worki na odpady, rękawice dla uczestników, koszulki dla zarejestrowanych wolontariuszy oraz materiały promocyjne) niezbędne do przeprowadzenia akcji. Sprzątaliśmy pierwszy raz. Akcję Operacja Koprzywianka zaliczamy do udanych, nie spodziewaliśmy się aż tylu śmieci. Z wolontariuszami przyszły też ich dzieci. Wszyscy wolontariusze byli z siebie dumni i pozytywnie zmotywowani do działania, umówili się na włączenie do akcji następnym razem. Ciekawym znaleziskiem był kosz od kosiarki spalinowej..., stare garnki, wiaderka po farbach czy plastikowe części samochodowe. Królowały szklane i plastikowe butelki oraz reklamówki i puszki po piwie.

- **GINNY DZIEŃ DZIECKA**

Gminny Dzień Dziecka w Koprzywnicy z licznymi atrakcjami dla milusińskich w każdym wieku. Zabawy i konkursy, spektakl teatralny, dmuchańce, pływanie łódką, szukanie skarbu i darmowe słodkości - to wszystko czekało na najmłodszych i nieco starszych mieszkańców Koprzywnicy, którzy przyszli w niedzielę nad zalew świętować Dzień Dziecka. W ciągu kilkugodzinnej zabawy każdy znalazł coś dla siebie. Od teatralnego spektaklu i animacji z aktorami dla najmłodszych, poprzez zabawę na dmuchańcach i

Raport o stanie Gminy Koprzywnica za rok 2021

zjeżdżalni, pływanie łódkami z druhami strażakami, poszukanie skarbu na dnie kąpieliska w towarzystwie członków Grupy Eksploracyjno - Historycznej "Wisła". Można było także z bliska obejrzeć sprzęt, jakim, na co dzień porusza się policja i strażacy. Można było się także zmierzyć w zawodach wędkarskich. Był także pokaz ratownictwa medycznego. Dopełnieniem zabawy były darmowe lody, wata cukrowa i popcorn. Całe rodziny oraz osoby indywidualne - miłośnicy sportu mogli zmierzyć się w marszu Nordic Walking. Uczestnicy z uśmiechem i zapałem maszerowali ponad 2 kilometry. Każdy zawodnik na mecie otrzymał pamiątkowy medal. Do wspólnej zabawy z okazji Dnia Dziecka zaprosiła burmistrz Aleksandra Klubińska, Miejsko - Gminny Ośrodek Kultury i Sportu, Grupa Eksploracyjno - Historyczna "Wisła", Koło Nr 37- Polskiego Związku Wędkarskiego w Koprzywnicy. Za włączenie się do wspólnej akcji organizatorzy dziękują również jednostkom OSP z Koprzywnicy, Ciszycy, Gnieszowic, policji z komisariatu z Koprzywnicy, z sandomierskiej policji oraz Okręgu PZW w Tarnobrzegu.

• ROZPOCZĘCIE WAKACJI

Powitanie wakacji w Koprzywnicy z rekreacyjnym piknikiem na stadionie! Dla ponad 200 przedszkolaków i uczniów z terenu całej gminy Koprzywnica w czerwcu rozpoczęło wakacje. Wszystko za sprawą pikniku sportowo - rekreacyjnego na koprzywnickim stadionie. Już po raz drugi na wspólne powitanie wakacji zaprosiła młodszych mieszkańców miasta i gminy burmistrz Aleksandra Klubińska i pracownicy Miejsko - Gminnego Ośrodka Kultury i Sportu. W środę 23 czerwca 2021r., na kilka godzin część murawy koprzywnickiego stadionu zajęli uczniowie i opiekunowie Zespołu Placówek Oświatowych, uczniowie ze Szkoły Podstawowej w Gnieszowicach, uczniowie i opiekunowie ze Szkoły Podstawowej w Niedźwicach. Przyszli także rodzice z małymi dziećmi. W imieniu burmistrz Aleksandry Klubińskiej uczestników pikniku powitał zastępca Mirosław Kępa, który życząc udanego wypoczynku, przypomniał o zachowaniu bezpieczeństwa podczas wakacyjnej przerwy. Na uczestników pikniku czekały kolorowe dmuchawce, zjeżdżalnie, policjanci z ruchu drogowego, animatorzy z Fabryki Ruchu. Był kącik z książką na wakacje, wakacyjna strefa foto, mini golf, speedball oraz kącik artystyczny. Ochłoda był zimny sok jabłkowy, woda i słodkości. Wsparcie przy organizacji pikniku okazali Dreher Poland, Klub Sportowy Koprzywianka oraz UKS Iron Golf. Organizatorami pikniku była burmistrz Miasta i Gminy Koprzywnica, Miejsko-Gminny Ośrodek Kultury i Sportu w Koprzywnicy, Miejsko-Gminna Biblioteka Publiczna w Koprzywnicy, Klub Sportowy Koprzywianka, Komenda Powiatowa Policji w Sandomierzu, Komisariat Policji w Koprzywnicy.

• KINO PLENEROWE

26 czerwca 2021r. odbył się pierwszy seans bezpłatnego kina plenerowego. Jak się okazało film pt. "Niezwykła podróż fakira, który utknął w szafie" zyskał uznanie w oczach widzów, którzy przyznali, że lekka komedia z cyklu kina Bollywood pozwoliła im miło spędzić piątkowy wieczór i rozpocząć wakacje. Do dyspozycji widzów były koce, leżaki.

• II PIKNIK EKSPLORACYJNY

22 sierpnia 2021 r. odbył II Piknik pod hasłem „Akcja eksploracja” odbył się nad zalewem w Koprzywnicy. Wydarzenie zorganizowała Grupa Eksploracyjno-Historyczna „Wisła” działająca przy miejscowym Domu Kultury. Poza wspólnym wyjściem w teren, na miłośników poszukiwań czekało wiele atrakcji. Na

Raport o stanie Gminy Koprzywnica za rok 2021

rozstawionych stoiskach pasjonaci zaprezentowali artefakty głównie pochodzące z II wojny światowej, które udało im się odkryć. Z kolei w jak sposób nadaje się komunikaty, pokazywał mielecki Klub Krótkofalowców. Podczas pikniku odbył się również pokaz ratownictwa medycznego, z kolei na małą rekonstrukcję zaprosiła grupa rekonstrukcyjno – historyczna imienia Wojciecha Lisa z Mielca. Opłatą za rejs motorówką po zalewie lub przejażdżkę motocyklem była symboliczna złotówka, przekazana na rzecz chorego Bartusia Przychodzkiego z Sandomierza, który walczy z SMA – rdzeniowym zanikiem mięśni.

Na pikniku dostępny był także punkt informacyjny na temat szczepień przeciwko COVID 19. Drugą edycję pikniku zakończył wieczór muzyczny pieśni partyzanckich przy ognisku i akordeonie.

• POWIATOWY MARSZ NORDIC WALKING,,Z KIJAMI MASZERUJEMY POWIAT SANDOMIERSKI POZNAJEMY”

W ramach projektu,,Z kijami maszerujemy - powiat sandomierski turystycznie poznajemy”, zorganizowano 3 marsze główne oraz 30 treningów przygotowujących do nich, po 10 w każdej miejscowości projektowej, treningi w poszczególnych miejscowościach poprowadzili lokalni trenerzy. Na marszach głównych, przez instruktora Nordic Walking przeprowadzone zostały 3 instruktaże prawidłowej techniki Nordic Walking, połączone ze specjalistyczną rozgrzewką przy muzyce. Każdy z marszy odbył się na dystansie: 10 - 13 km w scenerii malowniczych zaułków 3 miejscowości powiatu sandomierskiego. Projekt skierowany był do wszystkich mieszkańców powiatu sandomierskiego, turystów, wczasowiczów, amatorów i zawodników, spacerów na ww. dystansie odbyły się bez limitu czasowego. Na zakończenie każdego z 3 wydarzeń organizatorzy przygotowali poczęstunek dla wszystkich uczestników. Marsze Nordic Walking miały charakter promujący walory krajobrazu powiatu sandomierski oraz wskazanych we wniosku 3 jego miejscowości Koprzywnicy, Chwałek i Słupczy, jak również popularyzujący turystykę oraz działania prozdrowotne.

• SPACER STARYM KORYTEM KOPRZYWIANKI/PROJEKT KOPRZYWNICA PATRZYMY/WOKÓŁ KOPRZYWIANKI

W poszukiwaniu rzecznych, dawnych historii przez miesiące wakacyjne udawaliśmy się (również z Grupą Eksploracyjno-Historyczną "Wisła") kilkakrotnie na spacer starym korytem Koprzywiarki. Dziękujemy mieszkańcom "ze starej rzeki" za rozmowy i pokazanie swoich ulubionych miejsc. W Koprzywnicy stare koryto przecina ulicę Sandomierską i Rzeczną, aby dołączyć do ul. Tarnobrzeskiej, można nim też dojść w okolice miejsca "skrzyżowania rzeki" - choć końcowa przeprawa przypomina wyprawę po dżungli i na koniec wymaga pokonania wału. Na szczęście stare mapy i drzewa ułatwiają nawigację.

3. PROFILAKTYKA

W domu kultury od października 2019 roku w ramach Komisji do Przeciwdziałania Problemom Alkoholowym funkcjonuje świetlica środowiskowa, która jest czynna w każdy piątek od 15:00 do 18:00. Na potrzeby świetlicy została zaadaptowana sala górna w domu kultury. Na zajęcia uczęszczają dzieci, wieku 13-14 lat, zajęcia prowadzi socjoterapeuta. Zajęcia są bezpłatne.

4. BEZPIECZEŃSTWO

Mając na uwadze bezpieczeństwo uczestników zajęć koprzywnickiej instytucji kultury oraz wszystkich mieszkańców, w grudniu 2020 r. rozbudowany został monitoring miejski. Na bieżąco monitorowany jest rynek (2 kamery), taras domu kultury (1 kamera) oraz taras miejskiej biblioteki publicznej (1 kamera). W 2021r. rozbudowano sieć monitoringu o kolejne kamery, które znajdują się wewnątrz domu kultury. 1 kamera monitoruje drzwi wejściowe i galerię obrazów w holu głównym, natomiast druga kamera zamontowana jest w galerii historycznej, gdzie wyeksponowane są militaria i artefakty należące do Grupy Eksploracyjno-Historycznej Wisła. W 2021r. w Miejsko-Gminnym Ośrodku Kultury i Sportu w Koprzywnicy wyremontowano i dostosowano toalety do potrzeb osób niepełnosprawnych.

5. PROMOCJA I TURYSTYKA

- 1) Miejsko-Gminny Ośrodek Kultury i Sportu w Koprzywnicy dba o promocję i wizerunek Miasta i Gminy Koprzywnica poprzez utworzenie fanpage na portalu społecznościowym Facebook, jest również odpowiedzialny za opracowanie koncepcji i projektu graficznego gadżetów promocyjnych ze zdjęciami Koprzywnicy.
- 2) Dzięki działaniom MGOKiS w Koprzywnicy na terenie zalewu zawisły dwie tablice informacyjne, dotyczące nowopowstałych szlaków Nordic Walking oraz obrazu koryta rzeki Koprzywianki.
- 3) Pokłosiem projektu pn., „Z kijami maszerujemy, powiat sandomierski poznajemy” są dwie nowe trasy Nordic Walking zielona i czerwona, wraz z oznakowaniem.

Trasa zielona: długość 3,73 km; czas przejścia ok. 16 min

Oznakowana kolorem zielonym, ok. 4 - kilometrowa pętla, poprowadzona wzdłuż koprzywnickiego zalewu, skrajem lasu, duktem leśnym wiodącym wzdłuż drewnianych rzeźb usytuowanych na Sacro-turystycznym szlaku pątnicznym oraz drogami gminnymi, dla której tłem są lasy i pola uprawne.

Wyjście na trasę zlokalizowane jest przy wieży widokowej nad koprzywnickim zalewem. Po wykonaniu rozgrzewki, której propozycja zamieszczona jest na tablicy trasy, kierujemy się w stronę stolicy wędkarskiej. Trasa wiedzie asfaltową alejką wzdłuż akwenu, gdzie napotkać można stanowiska wędkarzy. Piechurów z pewnością zachwyci fauna i flora miejsca, cicho szmerząca woda oraz świeża poranna bryza. Po kilku minutach dochodzimy do skraju lasu, następnie skręcamy w lewo i leśną ścieżką kierujemy się w stronę drewnianej rzeźby pielgrzyma. Dochodzimy do ul. Floriańskiej, skręcamy w lewo. Maszerujemy cały czas prosto, za jakiś czas pojawi się chodnik, którym dochodzimy do zalewu. Przechodząc przez drewnianą bramę od strony os. Cegielnia kierujemy się pod wieżę widokową, punkt, w którym rozpoczęliśmy marsz.

Trasa czerwona: długość 12,9 km; czas przejścia ok. 2 h 30 min

Oznakowana kolorem czerwonym, blisko 13-kilometrowa pętla, poprowadzona koprzywnickimi uliczkami, duktem leśnym wiodącym wzdłuż drewnianych rzeźb usytuowanych na Sacro-turystycznym szlaku pątnicznym oraz drogami gminnymi.

Raport o stanie Gminy Koprzywnica za rok 2021

Wyjście na trasę zlokalizowane jest przy wieży widokowej nad koprzywnickim zalewem. Po wykonaniu rozgrzewki, której propozycja zamieszczona jest na tablicy trasy, kierujemy się w stronę ulicy Floriańskiej. Po kilkunastu minutach dochodzimy do leśnych wrót. Tam po przejściu kilkunastu metrów piechurów wita rzeźba pielgrzyma, od której rozpoczyna się sacro-turystyczny szlak pątniczy Koprzywnica-Suliśławice. W miejscowości Beszyce napotykamy świetlicę wiejską, gdzie w cieniu altanki w zależności od potrzeb, wykonać możemy ćwiczenia: koordynacyjne, skocznościowe, siłowe, lub oddechowe. Oczywiście wszystkie z wykorzystaniem kijów do Nordic Walking. Można tam też po prostu odpocząć. Po przeprowadzeniu ćwiczeń, za znakami szlaku nadal maszerujemy wzdłuż drogi asfaltowej, która prowadzi na most w Niedźwicach, gdzie wysiętek zrekompensuje nam widok przepływającej i urokliwie meandrującej Koprzywianki.

Wracamy na trasę i dalej za znakami szlaku, drogą asfaltową maszerujemy w kierunku Trzykosy a później przez Gnieszowice. Ta tej drodze należy uważać, może być wzmożony ruch samochodowy. Dochodzimy do ul. Krakowskiej, skręcamy w prawo i maszerując chodnikiem, wracamy nad zalew pod wieżę widokową, tam gdzie rozpoczynaliśmy naszą wędrówkę.

4) Geocaching w przedsiönku kultury! Ciekawa forma turystyki, a dokładniej gra terenowa użytkowników odbiorników GPS, polegająca na poszukiwaniu tzw. skrytek uprzednio ukrytych przez innych uczestników zabawy. Ukrywane przeważnie w interesujących miejscach skrytki zawierają dziennik odwiedzin, do którego wpisują się kolejni znalazcy, a także drobne upominki na wymianę. Skrzynka z ukrytą skrytką znajduje się przy drzwiach wejściowych do MGOKiS w Koprzywnicy. Poprzez takie działania ośrodek kultury zachęca turystów do zbeczenia z wyznaczonej trasy i zainteresowania się ofertą klimatycznego miasteczka. W skrytce koprzywnickiej znajdują się pocztówki ilustrujące cenne zabytki Koprzywnicy. W 2021r. powstały nowe skrytki: na spalonym moście, na moście w Niedźwicach, w Koprzywnicy przy młynie Zagórnym oraz przy ujściu Koprzywianki do Wisły.

6. DZIAŁANIA NA RZECZ LOKALNEJ TRADYCJI

1) MGOKiS w Koprzywnicy od momentu podjęcia przez OSP w Koprzywnicy inicjatywy wpisu BZIUKÓW na Krajową Listę Niematerialnego Dziedzictwa Kulturowego wspierał i monitorował działania zmierzające do opracowania dokumentów i wnioskowania do Instytutu Dziedzictwa Narodowego o wpisanie Koprzywnickich Bziuków na Krajową Listę Niematerialnego Dziedzictwa Kulturowego. Dokumenty zostały złożone 23.11.2020r. Proces zakończył się w 2021r. i wyjątkowość koprzywnickich bziuków została potwierdzona. Władze Koprzywnicy odebrały decyzję o wpisaniu wielkanocnego zwyczaju dmuchania ognia, tzw. bziukania, na Krajową Listę Niematerialnego Dziedzictwa.

Związana z tym uroczystość odbyła się w Małopolskim Centrum Kultury „Sokół” w Nowym Sączu. Decyzję o tym prestiżowym wpisie podjął 25 marca 2021r. Minister Kultury Dziedzictwa Narodowego i Sportu prof. Piotr Gliński.

Bziukanie to wydmuchiwanie kilkumetrowych słupów ognia podczas wielkanocnej procesji, która odbywa się wieczorem w Wielką Sobotę. Druhowie z Ochotniczej Straży Pożarnej w Koprzywnicy do ust nabierają naftę, a następnie wydmuchują ją na płonąca pochodnię, wysoko przy tym podskakując. W ten sposób wytrwały i odważny strażak potrafi stworzyć potężny słup ognia, oświetlający drogę kapłanowi

Raport o stanie Gminy Koprzywnica za rok 2021

niosącemu monstrancję z Najświętszym Sakramentem. Ten obyczaj przyciąga do Koprzywnicy mieszkańców różnych części naszego regionu oraz sąsiednich województw.

W uroczystym odebraniu wpisu na krajową listę niematerialnego dziedzictwa uczestniczyła kilkusobowa delegacja z Koprzywnicy na czele z burmistrz Aleksandrą Klubińską. Podkreślono, że tradycja bziukania przekazywana jest z pokolenia na pokolenie od ponad 100 lat a dodanie bziuków na Krajową Listę Niematerialnego Dziedzictwa Kulturowego jest wspaniałą promocją miasta, gminy i wszystkich mieszkańców, a w szczególności strażaków ochotników z Koprzywnicy.

2) Współpraca pomiędzy Miastem i Gminą Koprzywnica a Miastem i Gminą Zwierzyniec to ciekawy pomysł na miasto partnerskie i wzajemne relacje w ramach. Będzie polegała na dzieleniu się doświadczeniami w zarządzaniu miastem i gminą oraz umożliwianiu wymiany specjalistów w ramach wizyt studyjnych. Ponadto współpraca umożliwi nam nawiązywanie i wspieranie kontaktów pomiędzy instytucjami kulturalnymi, w tym wymiany grup artystycznych i młodzieży szkolnej. Miejsko-Gminny Ośrodek Kultury i Sportu pragnie rozszerzać swoją działalność oraz jednocześnie pielęgnować współpracę, dlatego też w złożonych projektach stawia na wymianę studyjną pomiędzy miastami. Dzięki promowaniu dziedzictwa kulturowego oraz stworzeniu spójnego wizerunku obszarów Koprzywnica i Zwierzyniec stanie się miejscem atrakcyjnym turystycznie. W październiku 2021r. delegacja sołtysów i władz gminnych udała się na wyjazd studyjny na Roztocze. Na kolejne lata planowane są wyjazdy grup artystycznych działających przy MGOKiS.

3) Tworzenie Turystycznej mapy gminy. W myśl sentencji „Cudze chwalicie swego nie znacie” mapa turystyczna to propozycja MGOKiS w Koprzywnicy na szeroko pojmowany patriotyzm lokalny i ukazanie mieszkańcom miasta i gminy Koprzywnica atrakcyjnych walorów miasteczka (wąwozy, Łysa Góra, leśne dukty, propozycje na aktywne spędzanie czasu wolnego).

4) Europejskie Dni Dziedzictwa. MGOKiS w Koprzywnicy w imieniu KGW Postronna opracował i złożył wniosek, którego organizatorem był Narodowy Instytut Kultury i Dziedzictwa Wsi pt. „Polska wieś smakuje”. KGW Postronna za tradycyjnego BUROCORZA w kategorii potrawy jarskie – danie główne zdobyło II miejsce – 600 zł. 23 września 2021r. w Koprzywnicy pojawił się akcent kulinarny, bowiem w ramach Europejskich Dni Dziedzictwa, które w tym roku przebiegały pod znakiem Dziedzictwa Smaków koprzywnicki dom kultury zaprezentował dwie potrawy. To burocorz - tradycyjne ciasto drożdżowe z dodatkiem buraka cukrowego. Przygotowały je panie z Koła Gospodyń Wiejskich w Postronnej oraz chleb żytni tradycyjny wypieczony przez Piekarnię GS Koprzywnica.

7. WYSTAWY

W nowopowstałej galerii obrazów MGOKiS od 2021r. zorganizowano 3 wystawy prac artystycznych. Jako pierwszy w dniu 24.06.2021r swoje prace w postaci wystawy fotograficznej pn. „Mistyczne Indie” zaprezentował Bogusław Myśliwiec, podróżnik, dokumentalista. W miesiącach wakacyjnych od 01.08.2021r. tematem kolejnej wystawy podróżniczej pn. „Świat, Podróże i Malarska Inspiracja” były płótna olejne autorstwa p. Marty Marczewskiej. Od 08.09.2021r. w galerii obrazów prezentowały się prace p. Anity Ryby, wystawa zatytułowana była „W wosku zaklęte”.

8. PARTNERZY

Raport o stanie Gminy Koprzywnica za rok 2021

Miejsko-Gminny Ośrodek Kultury i Sportu w Koprzywnicy współpracuje z: Urzędem Miasta i Gminy w Koprzywnicy, radnymi Rady Miejskiej w Koprzywnicy oraz sołtysami, Kołami Gospodyń Wiejskich, placówkami oświatowymi, Ochotniczymi Strażami Pożarnymi, Komisariatem Policji w Koprzywnicy parafiami z terenu Miasta i Gminy Koprzywnica, ościennymi jednostkami samorządu terytorialnego, Starostwem Powiatowym w Sandomierzu, fundacjami, stowarzyszeniami, prasą regionalną.

9. SPONSORZY

W 2021r. ośrodek wsparli: Gminna Spółdzielnia Samopomoc Chłopska w Koprzywnicy, Dreher Poland Sp. z o.o.

10. WOLONTARIAT

Przy MGOKiS w Koprzywnicy aktywnie działa grupa wolontariuszy, którzy współpracują z ośrodkiem kultury na wielu płaszczyznach. Wolontariusze pomocni są zawsze przy organizowanych akcjach i wydarzeniach charytatywnych takich jak WOŚP, czy spontaniczne zbiórki darów dla potrzebujących. Koprzywniczcy wolontariusze nigdy nie zawiedli i zawsze można liczyć na ich bezinteresowną pomoc. Wolontariusze chętnie włączają się w proekologiczne akcje typu sprzątanie terenów zielonych nad rzeką – operacja rzeka lub w lesie – sprzątanie świata. Grupa liczy 35 osób.

11. PROJEKTY ZREALIZOWANE PRZEZ MGOKiS W KOPRZYWNICY W 2021 r. oraz POZYSKANE ŚRODKI ZEWNĘTRZNE

Koprzywnica Patrzy/My – Wokół Koprzywianki

Projekt "Koprzywnica Patrzy/My - wokół Koprzywianki" realizowany był w Miejsko-Gminnym Ośrodku Kultury i Sportu w Koprzywnicy od czerwca do października 2021 r. Dofinansowany był ze środków Muzeum Historii Polski z programu "Patriotyzm Jutra".

To projekt wokół odkrywania historii społecznej rzeki Koprzywianki, przepływającej m.in. przez gminę Koprzywnica. W ramach projektu przeprowadziliśmy 18 wywiadów etnograficznych z mieszkańcami gminy Koprzywnicy między innymi nt. dawnego korzystania z rzeki pod kątem prac gospodarczych (czerpanie wody, pojenie zwierząt, moczenie lnu, pukanie prania), rekreacyjnym (pikniki, kąpiele, zabawy zimowe), zwyczajów (rzucanie wianków, obmywanie się wodą z rzeki w Wielką Sobotę itp.), a także wspomnień związanych z przekopem i regulacją rzeki, która miała miejsce w latach 30. XX wieku i zakończyła się oficjalnym przekierowaniem rzeki do nowego koryta na wysokości Koprzywnicy i Zarzecza w 1938 roku. Przekop rzeki przesunął jej bieg i ujście - obecnie Koprzywianka wpada do Wisły niedaleko Sandomierza, kiedyś kończyła swój bieg między wsiami Kamieniec a Bogoria Skotnicka. Regulacja rzeki związana była jej wylewami na terenach nadwiślańskich oraz była częścią inwestycji w ramach COP, które realizowano na tym terenie w latach 30. (np. obwałowana została też Wisła). Podczas projektu uważnie przyjrzelśmy się też młyńskiej historii rzeki Koprzywianki, przyglądając się infrastrukturze, która towarzyszyła młynom (młynówki, zastawy, stawidła).

Obecnie na tej rzece nie działa już żaden młyn wodny, niemniej niegdyś było ich tu bardzo dużo i na terenie obecnej gminy Koprzywnica przed wojną działało aż 5 młynów. Do dnia dzisiejszego zachowały się dwa (nieczynne): w Trzykosach i Koprzywnicy. Dzięki uprzejmości właścicielki młyna w Trzykosach

Raport o stanie Gminy Koprzywnica za rok 2021

mieliśmy okazję go zwiedzić też w środku. Podczas projektu badaliśmy też tereny dawnego koryta rzeki Koprzywianki, którego ślady są dobrze widoczne w przestrzeni Koprzywnicy - razem z pracownikami domu kultury, a także członkami grupy Eksploracyjno-Historycznej WISŁA eksplorowaliśmy ten teren szukając m.in. dokładnego miejsca "skręcenia" rzeki do nowego koryta, sprawdzaliśmy jak różni się rzeka w charakterze przed i po regulacji. Dawnym (obecnie wyschniętym) korytem rzeki Koprzywianki przeszliśmy się też 12 września w ramach spaceru dla mieszkańców gminy Koprzywnica oraz dla grupy nordic walking. Wywiady i zebrane od mieszkańców skany archiwalnych zdjęć posłużyły nam do zaprojektowania trzech tablic edukacyjnych nt. rzeki Koprzywianki (opracowanie zrealizował dla nas Dariusz Krajewski), a także pozwoliły pozaznaczać na stworzonej wspólnie z kartografem Kamilem Nieściorukiem oraz graficzką Dorotą Kraft mapie rzeki Koprzywianki - ważne dla mieszkańców miejsca. Wielkoformatowa mapa, która zawisła przy zalewie w Koprzywnicy, pokazuje nam rzekę od źródeł aż do jej obecnego ujścia.

We wrześniu na podstawie zebranych informacji przeprowadziliśmy szereg warsztatów dla uczniów szkół podstawowych - w Gnieszowicach, Niedźwiczach i Koprzywnicy.

Opracowane zostały również trzy trasy pieszo-rowerowe wokół rzeki Koprzywianki: trasa do jej źródła, trasa wokół koprzywnickich młynów oraz trasa wokół dawnego koryta i regulacji rzeki.

Dla mieszkańców zaangażowanych w projekt przygotowane zostały emaliowane przypinki ze znakiem "rzeka Koprzywianka", które rozdawaliśmy też podczas podsumowania 23 września w domu kultury w Koprzywnicy.

Rekonstrukcja przejścia granicznego na Wiśle

Na promie kursującym między Koprzywnicą a Tarnobrzegiem pojawiły się makiety budek strażniczych. – Postanowiliśmy przypomnieć o historii przeprawy i o tym, że w okresie, kiedy Polska była pod rozbiorami, oba te miasta leżały przy samej granicy dwóch monarchii – Rosji oraz Austrii, a po roku 1867 Austro-Węgier.

Fakt ten jest coraz mniej znany, a przecież przedzieranie się przez tzw. kordon, jak popularnie mówiono o nielegalnym pokonywaniu granicy między obu cesarstwami, miało miejsce także w naszym regionie. I niejedna osoba uratowała się przed carskimi represjami, uciekając za kordon po upadku kolejnych powstań narodowych. Uznaliśmy, że przypominania historii nigdy dość – ale w lekki i przystępny sposób, np. w formie atrakcji turystycznej. I tak zrodził się pomysł zamontowania na promie łączącym gminę Koprzywnicę z Tarnobrzegiem makiet dawnych budek strażniczych z atrapami żołnierzy rosyjskich i cesarsko-królewskich, wraz z tablicą informacyjną opisującą dzieje tego miejsca. Kluczową kwestią była zgoda właścicieli przewozu, którzy chętnie na propozycję koprzywnickiego ośrodka przystali. – Podobny pomysł został zrealizowany na promie w Baranowie Sandomierskim i był dobrze przyjęty przez mieszkańców, a przede wszystkim turystów. Prom jednak został tam zlikwidowany, gdyż po wybudowaniu mostu na Wiśle w Połańcu nie miał już racji bytu, i wraz z nim zniknęła rekonstrukcja dawnego przejścia granicznego. W Łukowcu była strażnica, później funkcjonowała w niej szkoła, a słupy graniczne były ustawione w Ciszycy. By móc poczuć się jak turysta przekraczający granicę, każdy otrzyma paszport cesarsko-królewskiej monarchii lub rosyjski, w zależności od tego, czyim poddanym byłby przed 1914 r. Przewoźnicy zaś będą wbijać w nie pieczętki potwierdzające przekroczenie granicy. – Paszporty

Raport o stanie Gminy Koprzywnica za rok 2021

mają formę książeczki, z jednej strony widnieje godło Austro-Węgier, z drugiej zaś Rosji. Należy tam wpisać swoje dane i w ramach dodatkowej atrakcji można w nich zbierać pieczątki z naszą marką – „Koprzywnica na weekend”, realizowany wspólnie z Grupą Historyczno-Eksploracyjną Wisła, otrzymał dofinansowanie z Fundacji im. Stefana Artwińskiego w Kielcach w ramach Programu Fundusz Inicjatyw Obywatelskich NOWE FIO na lata 2021–2030. Są to niewielkie granty, dlatego aby projekt ziścił się, konieczny był spory wkład naszej pracy, czyli pracowników MGOKiS, członków Grupy Wisła oraz właścicieli promu, którzy bardzo życzliwie podeszli do naszego pomysłu. Projekt rekonstrukcji przejścia jest jednym z elementów wpisujących się w program „Koprzywnica na weekend”, mający przyciągnąć turystów do tego urokliwego miasteczka, otoczonego pięknym krajobrazem. A jest na to bardzo duża szansa od kilku lat widoczny jest coraz większy ruch turystyczny. W okresie wiosenno-letnim przybywa zwłaszcza rowerzystów, chętnie korzystających z przeprawy promowej, gdyż zapewnia lepszy i spokojniejszy dojazd do Tarnobrzega i dalej, czy też po świętokrzyskiej stronie do Koprzywnicy lub innych miejscowości wartych odwiedzenia. Są to okoliczni mieszkańcy, ale również osoby podróżujące po Polsce na rowerach. Dla tych drugich taka rekonstrukcja przejścia z pewnością będzie dodatkową atrakcją, ale również ciekawostką historyczną.

Z kijami maszerujemy powiat sandomierski poznajemy

Koprzywnica, Słupcza, Chwałki - to trzy miejscowości w powiecie sandomierskim, w których wytyczono atrakcyjne trasy Nordic Walking. Dodatkowo do tras są informacyjne tablice z wyznaczony i opisanymi trasami oraz mapy. Wszystko dzięki realizacji projektu "Z kijami maszerujemy powiat sandomierski poznajemy i promujemy". Projekt realizowany był ze środków Powiatu Sandomierskiego.

To pierwszy międzygminny projekt realizowany przez stowarzyszenia działające na terenie powiatu sandomierskiego, które założeniem była promocja Nordic Walking.

Do wspólnych marszy, promocji chodzenia z kijami i poznawania walorów turystycznych powiatu sandomierskiego zaprosiło: Stowarzyszenie Rozwoju Wsi Gnieszowice "Sami Swoi" i Miejsko - Gminny Ośrodek Kultury i Sportu w Koprzywnicy wspólnie z partnerami projektu Kołem Gospodyń Wiejskich Chwałowianki w Chwałkach oraz Stowarzyszeniem Aktywni dla Słupczy w gminie Dwikozy. Projekt trwał od lipca do listopada. Pierwszym etapem były marsze treningowe w każdej z miejscowości pod kierunkiem wykwalifikowanych instruktorów.

Następnie w każdej miejscowości Koprzywnicy, Słupczy oraz Chwałkach wyznaczono trasy Nordic Walking, a ich dokładny przebieg zamieszczono na specjalnych tablicach, które zamontowano przy wyjściu na trasy. Promocja tras odbyła się podczas marszy, zwieńczeniem, których był poczęstunek. Posiłek w każdej z miejscowości promował lokalne produkty. W Koprzywnicy był chleb koprzywnicki i inne wyroby z lokalnych piekarni. W Słupczy dominowały pomidory, z kolei w Chwałkach dania z jabłek. Dla każdego uczestnika organizatorzy przygotowali pamiątkowe plakietki, mapy.

Powstanie i wyposażenie Koprzywnickiego Klubu Szachowego

W Koprzywnicy przybywa miłośników szachów, zwłaszcza wśród jej najmłodszych mieszkańców. Królewska gra od dawna ma w Koprzywnicy zapalonych zwolenników. Uznali oni jednak, że istniejący klub szachowy, działający przy Miejsko-Gminnym Ośrodku Kultury i Sportu, należy wzmocnić o młody narybek, który przejąłby w przyszłości pałeczkę.

Raport o stanie Gminy Koprzywnica za rok 2021

Dlatego w partnerstwie z MGOKiS od sierpnia do końca października realizowali projekt „Powstanie i wyposażenie koprzywnickiego klubu szachowego”, skierowany zarówno do osób dorosłych, jak i dzieci oraz młodzieży. W ramach inicjatywy zakupiono cztery zestawy szachowe, cztery zegary elektroniczne i tablicę demonstracyjną służącą instruktorowi do nauki gry podczas zajęć dla dzieci. Zajęcia prowadzone były we wrześniu i październiku, a na podsumowanie projektu zorganizowano dla jego uczestników towarzyski turniej szachowy. Bardzo pozytywnie projektodawców zaskoczyło zainteresowanie ze strony zwłaszcza najmłodszych. – Chętnych do nauki gry w szachy było dwa razy więcej niż przewidywały pierwotne założenia, zgłosiło się bowiem aż 28 dzieci. Nasz zamysł, by przyciągnąć i zainteresować głównie uczniów koprzywnickich szkół, okazał się jak najbardziej trafiony – stwierdza Krzysztof Pitra, dyrektor MGOKiS. Projekt otrzymał dofinansowanie z Fundacji im. Stefana Artwińskiego w Kielcach w ramach tzw. nowego Funduszu Inicjatyw Obywatelskich. Grupa, która powstała dzięki projektowi, będzie kontynuować spotkania szachowe do końca obecnego sezonu artystycznego, czyli do czerwca przyszłego roku. W planach są nie tylko zajęcia w MGOKiS, ale również wyjazdy na turnieje lub wydarzenia, podczas których organizowane będą zawody szachowe, a także nawiązanie współpracy z Tarnobrzeskim Klubem Szachowym, mogącym się poszczycić wieloletnią tradycją oraz licznymi sukcesami swoich członków. Inicjatorzy projektu podkreślają, że z gry w szachy płynie wiele cennych korzyści – podnosi sprawność intelektualną, uczy krytycznego myślenia, poprawia zdolności arytmetyczne, wspomaga rozwój inteligencji emocjonalnej i umiejętności psychospołecznych, może być też formą rehabilitacji po np. udarach mózgu; są także dowody, iż może pomagać w zapobieganiu chorobie Alzheimera.

12. WNIOSKI ZŁOŻONE PRZEZ MGOKiS w KOPRZYWNICY W 2021 ROKU

Lp.	NAZWA PROJEKTU	PROGRAM	KWOTA WNIOSKOWANA	WKŁAD WŁASNY	RAZEM
1	Filmowa Koprzywnica w trzech odsłonach – edycja I	MKiDN - Film	24 200,00	9 500,00	33 700,00
2	Zespół szyty na miarę	MKiDN – Kultura Ludowa i tradycja	21 600,00	8 000,00	29 600,00
3	Zakup instrumentów dla MOD	MKiDN – Infrastruktura domów kultury	54 800,00	19 500,00	74 300,00
4	I Przegląd Kabaretów Wiejskich Koprzywnica 2021	MKiDN – Edukacja kulturalna	30 700,00	10 832,50	41 532,50
5	Nasze koprzywnickie dziennikarskie potyczki	MKiDN-NCK-Ojczysty dodaj do ulubionych	10 200,00	1150,00	11350,00
6	Mural – wizerunek koprzywnickiego bziukacza, jako element kształtowania lokalnego patriotyzmu	MKiDN – Biuro Programu Niepodległa	10 200,00	1 800,00	12 000,00
7	Zakup strojów i dodatków dla Zespołu Ludowego Powiślanie	MKiDN-NCK Etno Polska 2021	57 500,00	3050,00	60 550,00
8	Mobilna Kultura	MKiDN – NCK +Inicjatywy Lokalne	8 000,00	niewymagany	8 000,00

Raport o stanie Gminy Koprzywnica za rok 2021

Lp.	NAZWA PROJEKTU	PROGRAM	KWOTA WNIOSKOWANA	WKŁAD WŁASNY	RAZEM
9	IX Nadwiślański Marsz Nordic Walking – Dwa Brzegi /w partnerstwie	MKiDNiS	27 150,00	13 575,00	29 190,00
10	Świątokrzeski Nordic Walking – receptą na zdrowie we współpracy ze Stowarzyszeniem Rozwoju Gnieszowic Sami Swoi	Urząd Marszałkowski Woj. Świątokrzeskiego	7395,30	821,70	8217,00
11	II Zdrowa Niedziela w Koprzywnicy	Fundacja LOTTO Patroni – Pracownicy służby zdrowia	4700,00	0,00	4700,00
12	Zespół szyty na miarę	Fundacja LOTTO Program Grantów	57 800,00	0,00	57 800,00
13	Organizacja Marszu Nordic Walking „Dwa Brzegi” - w Siedleszczanach i Koprzywnicy oraz Patriotycznego Biegu Jędrusiów w Koprzywnicy z elementami Nordic Walking.	MKDNiS	10000,00	544,00 niefinansowy	10544,00
14	Koprzywnicki dom kultury – instytucją cyfrową.	MKDNiS	80000,00	300,00 finansowy	80300,00
15	III Koprzywnicki Marsz Nordic Walking-Śladami Jędrusiów	Fundacja PGNiG	20000,00	0,00	20000,00
RAZEM			42 4245,30	69 073,20	481783,5

13. KALENDARZ WYDARZEŃ W MGOKiS w KOPRZYWNICY

KALENDARZ WYDARZEŃ W 2021 r.			
STYCZEŃ 2021 r.			
Lp.	WYDARZENIE	DATA	MIEJSCE
1	Opracowanie koncepcji i zakup gadżetów promocyjnych ze zdjęciami Koprzywnicy	styczeń	MGOKiS w Koprzywnicy
2	Konkurs na rzeźbę śniegową	11.01.2021r.	MGOKiS w Koprzywnicy
3	29. Finał WOŚP. Padł rekord, zebrana kwota 35 508,66 zł.	31.01.2021r.	Teren budynku MGOKiS Teren gminy Koprzywnica
LUTY 2021 r.			
1	Remont łazienki i dostosowanie jej do potrzeb osób niepełnosprawnych	01.02.2021r.- 28.02.2021r.	MGOKiS w Koprzywnicy
2	Kontrola zarządcza i audyt wewnętrzny w jednostkach sektora finansów publicznych	18.02.2021r.	UMiG Koprzywnica
3	Kiermasz Walentynkowy. Konkurs na wiersz walentynkowy: nagroda – tort	14.02.2021r.	Plac przy kościele św. Floriana

Raport o stanie Gminy Koprzywnica za rok 2021

4	Prace związane z przygotowaniem 110 rocznicy powstania OSP Koprzywnica. Spotkanie z dr Piotrem	19.02.2021r.	MGOKiS w Koprzywnicy UMiG Koprzywnica
MARZEC 2021 r.			
1	Konkurs: Wielkanocna Pisanka	31.03.2021r.	MGOKiS w Koprzywnicy
2	Remont korytarza dolnego i aranżacja w nim galerii obrazów, remont szatni i organizacja w pomieszczeniu galerii regionu	01.03.2021- 05.10.2021r.	MGOKiS w Koprzywnicy
3	Dzień Kobiet w stylu PRL-u. Z goździkiem w dłoni	08.03.2021r.	MGOKiS w Koprzywnicy
4	finał starań o wpis BZIUKÓW na Listę Niematerialnego Dziedzictwa Kulturalnego. PODPIS MINISTRA!!!	5.03.2021r.	Ministerstwo Kultury
KWIECIEŃ 2021 r.			
1	Udział w ogólnopolskiej akcji Operacja Rzeka. Sztab w Koprzywnicy Operacja Koprzywnianka. 23 wolontariuszy	17.04.2021r.	Zalew, prawy brzeg rzeki
MAJ 2021 r.			
1	Święto Konstytucji 3 Maja współorganizator	3.05.2021 r.	Kościół pw. św. Floriana w Koprzywnicy Mur Straceń przy UMiG w Koprzywnicy
2	Wznowienie zajęć stacjonarnych w domu kultury (efekt obostrzeń covidowych)	10.05.2021r.	MGOKiS w Koprzywnicy
3	Otwarcie galerii regionu w Miejsko-Gminnym Ośrodku Kultury i Sportu w Koprzywnicy (Grupa Eksploracyjno – Historyczna Wisła)	15.05.2021r.	MGOKiS w Koprzywnicy
4	Gminny Dzień Dziecka (Teatr Profilaktyki MASKA animacje, dmuchańce, zabawki, atrakcyjne poszukiwanie skarbów, lody, Nordic Walking dla dorosłych)	30.05.2021r.	Zalew w Koprzywnicy
5	Realizacja projektu Koprzywnica Patrzy/My - wokół Koprzywnianki	01.05.2021.- 30.09.2021r.	MGOKiS w Koprzywnicy
CZERWIEC 2021 r.			
1	Spacer foto ulicami Koprzywnicy – zdobywanie materiałów na warsztaty	09.06.2021r.	Koprzywnica
2	Joga – Koncert Gongów	13.06.2021r.	MGOKiS w Koprzywnicy
3	Wernisaż wystawy MISTCZNE INDIE- Bogusława Myśliwca	24.06.2021r.	MGOKiS w Koprzywnicy
4	Warsztaty fotograficzne	17.06.2021r.	MGOKiS w Koprzywnicy
5	Rozpoczęcie wakacji – dzieci ze szkół na terenie Miasta i Gminy Koprzywnica	23.06.2021r.	Zalew w Koprzywnicy
6	Kino plenerowe – Niezwykła podróż fakira, który utknął w szafie	25.06.2021r.	Zalew w Koprzywnicy
7	Spektakl TDK,,Senator kobiety i inne tajemnice państwowe”	27.06.2021r.	MGOKiS w Koprzywnicy
LIPIEC 2021 r.			
1	Wianki Ciszycy (organizacja występów scenicznych, nagłośnienie)	04.07.2021r.	Ciszycy
2	Kino plenerowe	09.07.2021r.	Zalew w Koprzywnicy
3	Rocznica rozstrzelanych pod murem w Koprzywnicy	12.07.2021r.	Mur Pamięci
4	Przygotowania do dożynek gminnych – wicie wspólnego wieńca	lipiec	MGOKiS w Koprzywnicy

Raport o stanie Gminy Koprzywnica za rok 2021

	dożynkowego		
5	Wycieczki rowerowe	lipiec	MGOKiS w Koprzywnicy
6	Zajęcia na świetlicach w Beszycach i Dmosicach	lipiec	MGOKiS w Koprzywnicy
SIERPIEŃ 2021 r.			
1	Dożynki Gminne	08.08.2021r.	Zalew w Koprzywnicy
2	XII Triathlon Ziemi Sandomierskiej (pływanie, rower Koprzywnica)	21.08.2021r.	Zalew w Koprzywnicy
3	II Koprzywnicki Piknik Eksploracyjny	22.08.2021r.	Zalew w Koprzywnicy
4	Dożynki Powiatowe	29.08.2021r.	Łoniów
5	Spacery – treningi przygotowujące do MARSZU NORDIC WALKING	sierpień	świetlice
WRZESIEŃ 2021 r.			
1	Uroczyste otwarcie wyremontowanego stadionu KS Koprzywnianka	05.09.2021r.	Koprzywnica
2	Koprzywnica Patrzy/My – spacer starym korytem Koprzywnianki	12.09.2021r.	Koprzywnica
3	Srebrna Chochla – Nasze Sandomierskie Kulinaria Regionalne	19.09.2021r.	Muzeum Okręgowe w Sandomierzu
4	Podsumowanie projektu Koprzywnica Patrzy/My	23.09.2021r.	MGOKiS w Koprzywnicy
5	Piknik #szczepimy się z KGW Koprzywnica, Gnieszowice	25.09.2021r.	Stadion w Koprzywnicy OSP w Gnieszowicach
6	Piknik #szczepimy się z KGW Postronna, Sośniczany	26.09.2021r.	OSP Postronna teren przy altanie w Sośniczanach
PAŹDZIERNIK 2021 r.			
1	II Marsz Nordic Walking – zasięg powiatowy (realizacja projektu „Z kijami maszerujemy – powiat sandomierski turystycznie poznajemy”)	15.10.2021r.	Koprzywnica
2	Wręczenie decyzji o wpisie Bziuków na Krajową Listę Niematerialnego Dziedzictwa Kulturowego (Burmistrz Aleksandra Klubińska, dyr. MGOKiS Krzysztof Pitra, Krzysztof Beksiński, Aleksander Beksiński)	19.10.2021r.	Nowosądeckie Centrum Kultury „Sokół” Nowy Sącz
LISTOPAD 2021 r.			
1	Dzień Seniora, Teatr Pora na Seniora z widowiskiem „Nie siedź samotnie” i Akademia Tańca 55+ z Nowej Dęby	07.11.2021r.	MGOKiS w Koprzywnicy
2	103. rocznica odzyskania niepodległości. Msza św. w kościele św. Floriana, składanie kwiatów	11.11.2021r.	Koprzywnica
3	Promocja książki dr. hab. Tadeusza Zycha, prof. UR zatytułowanej „Pierwsi po Hubalu. Odwet - Jędrusie 1939-1945” oraz występ uczniów Szkoły Podstawowej im. Władysława Jasińskiego	11.11.2021r.	MGOKiS w Koprzywnicy
4	Nordic Walking na Chwałkach – marsz główny w ramach projektu „Z kijami maszerujemy powiat sandomierski poznajemy”	14.11.2021r.	Chwałki
GRUDZIEŃ 2021 r.			
1	Gminne Mikołajki - działania profilaktyczne, współpraca z Teatrem Edukacji i Profilaktyki Maska w Krakowie - spektakl „Zimowa afera - ktoś ukradł renifera?”	05.12.2021r.	MGOKiS w Koprzywnicy

Raport o stanie Gminy Koprzywnica za rok 2021

2	Warsztaty Bożonarodzeniowe – Regio Ars Ewa Stec – ozdoby świąteczne	09.12.2021r.	MGOKiS w Koprzywnicy
3	Retrospektywa Festiwal Filmowy Niepokorni Niezłomni Wyklęci – uhonorowanie osób z regionu Koprzywnica, Józef Opala, Władysław Jasiński patron SP Koprzywnica. Wystąpili Powiślanie i uczniowie SP w Koprzywnicy	14-15.12.2021r.	MGOKiS w Koprzywnicy
4	Opłatek Zespołu Ludowego Powiślanie	14.12.2021r.	MGOKiS w Koprzywnicy
5	Warsztaty Bożonarodzeniowe	14.12.2021r.	MGOKiS w Koprzywnicy
6	Powitanie wozu strażackiego	18.12.2021r.	OSP Koprzywnica
7	Koncert MOD podczas Pasterki w kościele MBR w Koprzywnicy	24.12.2021r.	Parafia MB Różańcowej w Koprzywnicy
8	Sylwester na RYNKU w Koprzywnicy	31.12.2021r.	Rynek w Koprzywnicy

2 Sytuacja finansowa gminy

2.1 Wysokość budżetu

4 podstawowe wskaźniki:

- udział dochodów własnych w dochodach ogółem;
- udział wydatków majątkowych w wydatkach ogółem;
- zadłużenie ogółem;
- poziom wolnych środków po odliczeniu obsługi zadłużenia.

Udział dochodów własnych w dochodach ogółem wynosi **25,18 %** (wykonanie dochodów własnych – 9.300.638,64 zł, wykonanie dochodów ogółem – 36.939.398,02 zł).

Udział wydatków majątkowych w wydatkach ogółem wynosi **13,88 %** (wykonanie wydatków majątkowych – 4.864.058,33 zł, wykonanie wydatków ogółem – 35.044.296,48 zł).

Zadłużenie ogółem: 16.340.000,00 zł, w tym kredyty 16.340.000,00 zł.

Wolne środki na koniec 2021 r. 7.985.582,99 zł minus koszty obsługi zadłużenia 234.049,22 zł = 7.751.533,77 zł

2.2 Stan finansów gminy

4 podstawowe wskaźniki:

- wykonanie dochodów (w tym dynamika PIT) i wydatków;
- wynik (nadwyżka/deficyt) operacyjny;
- dotacje rozwojowe pozyskane spoza budżetu gminy);
- dochody z majątku.

Wykonanie budżetu gminy:

Wykonane dochody ogółem – 36.939.398,02 zł z planu wynoszącego 47.996.901,47 zł, czyli 76,96%, w tym udziały z PIT na plan 3.793.237,00 zł wykonano 4.105.923,00 zł, tj. 108,24 %.

Wykonane wydatki ogółem – 35.044.296,48 zł z planu 54.087.382,92 tj. 64,79 %.

Wynik budżetu stanowi **nadwyżka** w wysokości **1.895.101,54 zł**.

Dotacje i środki przeznaczone na inwestycje – plan 12.340.236,84 zł, a wykonanie 3.832.816,90 zł, tj. 31,06 %.

Dochody ze sprzedaży majątku wyniosły 7.154,47 zł.

2.3 Poziom zadłużenia

1 Harmonogram spłat i obsługi zadłużenia:

Gmina posiada dwa kredyty do spłaty na koniec 2021 r. – 16.340.000,00zł, w tym:

Raport o stanie Gminy Koprzywnica za rok 2021

- 1) Kredyt skonsolidowany – 6.850.000,00 zł, którego całkowita spłata nastąpi do 30.11.2029 r., w tym: w 2022 r. - 800.000,00 zł, w latach od 2023 do 2028 po 850.000,00 zł w każdym roku i w 2029 – 950.000,00 zł.
- 2) Kredyt inwestycyjny na kanalizację sanitarną – do spłaty 9.490.000,00 zł. Całkowita spłata nastąpi do 30.11.2035 r., w tym: w 2022 – 140.000,00 zł, w latach od 2023 do 2029 r. – po 100.000,00 zł w każdym roku, od 2030 do 2034 – po 1.300.000,00 zł w każdym roku i w 2035 – 1.450.000,00 zł.

2. Prognoza nadwyżki operacyjnej na najbliższe lata – brutto i netto

Nadwyżka operacyjna (różnica między dochodami bieżącymi a wydatkami bieżącymi) jest wskaźnikiem, który obrazuje sytuację finansową JST, zdolność do spłaty zobowiązań i do samodzielnego finansowania inwestycji. Jest kategorią, która określa, jaka część dochodów bieżących pozostaje do wykorzystania, po sfinansowaniu obligatoryjnych wydatków bieżących łącznie z kosztami obsługi długu. Środki te, poza pierwszym przeznaczeniem, jakimi są wydatki inwestycyjne mogą zostać wykorzystane do spłaty zaciągniętych wcześniej zobowiązań.

Nadwyżka operacyjna w 2021 r. wyniosła 2.918.772,14 zł, a skorygowana środkami z nadwyżki budżetu z lat ubiegłych 9.819.253,59 zł brutto, po odjęciu rozchodów i kosztów obsługi długu – 1.874.722,92 zł netto.

W 2022 r. na dzień ostatniej zmiany WPF, czyli 25.03.2022 r. różnica między dochodami bieżącymi a wydatkami bieżącymi wynosi 3.168.580,30 zł, brutto 1.968.580,30 zł netto.

W 2023 r. – 3.142.720,50 zł brutto, 1.892.720,50 zł netto,

W 2024 r. – 2.150.000,00 zł brutto, 920.000,00 zł netto,

W 2025 r. – 2.150.000,00 zł brutto, 930.000,00 zł netto,

W 2026 r. – 2.050.000,00 zł brutto, 845.000,00 zł netto,

W 2027 r. – 2.050.000,00 zł brutto, 858.000,00 zł netto,

W 2028 r. – 2.050.000,00 zł brutto, 869.000,00 zł netto,

W 2029 r. – 2.050.000,00 zł brutto, 780.000,00 zł netto,

W 2030 r. – 2.100.000,00 zł brutto, 695.000,00 zł netto,

W 2031 r. – 2.100.000,00 zł brutto, 710.000,00 zł netto,

W 2032 r. – 2.100.000,00 zł brutto, 730.000,00 zł netto,

W 2033 r. – 2.100.000,00 zł brutto, 745.000,00 zł netto,

W 2034 r. – 2.100.000,00 zł brutto, 768.000,00 zł netto,

W 2035 r. – 2.150.000,00 zł brutto, 679.000,00 zł netto.

3. Limity zadłużenia

Wskaźnik zadłużenia ogólnego Z/DO na koniec 2021 r. wynosi 44,23 %,

Wskaźnik spłaty zadłużenia w ciągu roku budżetowego (R+O)/DO wynosi 2,83 %

Wskaźnik zadłużenia w 2021 r. zgodnie z art. 243 ufp. wynosi 13,25 %.

Prognozowany wskaźnik zadłużenia w 2022 r. – 12,19 %, w 2023 r. – 13,18%, w 2024 r. – 15,50 %, w 2025 r. – 14,78 %, w 2026 r. – 13,27 %, w 2027 r. – 12,87%, w 2028 r. – 13,17%, w 2029 r. 12,86%, w 2030 r. – 11,97%, w 2031 r. – 11,24 %, w 2032 r. – 11,20%, w 2033 r. – 10,97 %, w 2034 r. – 10,82 %, w 2035 r. – 10,67%.

4 Analiza płynności finansowej - zdolność do regulowania zobowiązań w poszczególnych latach.

Przy ocenie płynności samorządu funkcjonują dwa podstawowe wskaźniki:

Raport o stanie Gminy Koprzywnica za rok 2021

- 1) **WPF 1** – wskaźnik płynności natychmiastowej **I stopnia** pokazujący stopień pokrycia dochodami ogółem i przychodami – sumy wydatków ogółem, rozchodów i zobowiązań wymagalnych.
- 2) **WPF 2** – wskaźnik płynności natychmiastowej **II stopnia** pokazujący stopień pokrycia dochodami ogółem i przychodami – sumy wydatków ogółem, rozchodów, zobowiązań wymagalnych i niewymagalnych.

Zobowiązania wymagalne to takie, których termin płatności minął, a nie zostały przedawnione lub umorzone.

Jeżeli gmina nie ma problemów z płynnością to w danym momencie czasowym wskaźniki płynności przyjmują wartości: $WPF 1 = 1$ i $WPF 2 = 1$ lub $WPF 1 > 1$ i $WPF 2 > 1$.

$WPF 1 (DO+P)/(WO+R+ZW)$

$WPF 2 (DO+P)/(WO+R+Z+ZW)$

Po podstawieniu danych z Gminy Koprzywnica z 2021 r. wskaźnik płynności przedstawia się następująco:

$WPF 1 (36.939.398,02)/(35.044.296,48+810.000,00) > 1$

$WPF 2 (36.939.398,02)/(35.044.296,48+810.000,00+1.265.361,26) = 1$

5. Analiza samodzielności finansowej (x100%)

$WSF (DW-U/DO)$ DO – dochody ogółem

DW – dochody własne

$WSF 1 DW/DO$ U – udziały w PIT i CIT

S – subwencje

$WSF 2 (DW+S)/DO$

WSF wskaźnik samodzielności finansowej informuje o możliwościach generowania dochodów własnych, na które dana JST ma wpływ – im niższy wskaźnik tym większe uzależnienie od sytuacji budżetu państwa, rynkowej itp.

WSF 1 wskaźnik samodzielności finansowej I stopnia informuje o dochodach możliwych do wydatkowania wobec których nie obowiązują żadne algorytmy (np. oświata). Powinien oscylować od 40-50%.

WSF 2 wskaźnik samodzielności finansowej II stopnia informuje o dochodach wobec których ma nadal pełną swobodę decyzyjną, choć mogą pojawić się tu pewne warunki do spełnienia. Powinien zawierać się w granicy 70-90 %.

Po podstawieniu danych z 2021 r. wskaźniki przedstawiają się następująco:

DO – 36.939.398,02 zł

DW – 9.300.638,64 zł

U – 4.105.923,00 zł

S – 11.905.389,00 zł

$WSF (9.300.638,64 - 4.119.353,54) / 36.939.398,02 \text{ zł} = 14,03 \%$,

$WSF 1 9.300.638,64 / 36.939.398,02 = 25,18 \%$,

$WSF 2 (9.300.638,64 + 11.905.389,00) / 36.939.398,02 = 57,41 \%$.

Z powyższego wyliczenia wynika, że uzależnienie gminy od sytuacji budżetu państwa, rynkowej itp. jest bardzo wysokie.

2.4 Informacje o stanie mienia gminnego

Stan mienia komunalnego gminy

Łączna powierzchnia gruntów stanowiących własność Gminy Koprzywnica według stanu na dzień 31.12.2021 r. to 75,6017 ha, natomiast powierzchnia gruntów oddanych w użytkowanie wieczyste wynosi 0,4507 ha.

Sposób rozdysponowania mienia komunalnego:

- w użytkowaniu wieczystym znajduje się łącznie 8 nieruchomości o łącznej powierzchni 0,4507 ha,
- w trwałym zarządzie jednostek pozostaje łącznie 4 nieruchomości o łącznej powierzchni 3,18 ha,
- w użyczeniu pozostaje łącznie 11,286 ha,
- na inne grunty (tereny pod wodami, rowami oraz zabudowane budynkami) składają się tereny o powierzchni wynoszącej 45,674 ha,
- pozostały teren o powierzchni 15,4617 ha stanowi szeroko pojmowany zasób gruntów.

Zasób gruntów komunalnych

Położenie	Nr. działki	Powierzchnia	Dokument	Informacja o sposobie zagospodarowania
Beszyce	59	0,28 ha	Dec. Woj. Tarnobrzskiego G.III.7223k/259/95	budynek handlowo-usługowy
Beszyce	157/2	1,98 ha	AN 4298/2009	droga
Błonie	334/17	3,01 ha	Dec. Woj. Tarnobrzskiego G.III-7223k/4245/91	hydrofornia
Błonie	334/6	0,09 ha	Dec. Woj. Tarnobrzskiego G.III-7223k(60)94	grunty rolne zabudowane
Błonie	334/7	0,09 ha	Dec. Woj. Tarnobrzskiego G.III-7223k(60)94	grunty rolne zabudowane
Błonie	539/2	0,01 ha	AN 9295/1998	droga transportu rolnego
Ciszycza	217	0,39 ha	Dec. Woj. Tarnobrzskiego G.III.7223k/258/95	remiza OSP, Świetlica Środowiskowa
Cegielnia	286/3	0,6537 ha	KI1S/00070777/1 G. III-7223K/100/92	las
Cegielnia	286/4	0,1223 ha	KI1S/00070777/1 G. III-7223K/100/92	grunt zadrzewiony zakrzewiony
Cegielnia	286/5	0,1311 ha	KI1S/00070777/1 G. III-7223K/100/92	grunt zadrzewiony zakrzewiony
Cegielnia	286/6	0,116 ha	KI1S/00070777/1 G. III-7223K/100/92	grunt zadrzewiony zakrzewiony i las
Cegielnia	286/7	0,088 ha	KI1S/00070777/1 G. III-7223K/100/92	grunt zadrzewiony zakrzewiony
Cegielnia	286/8	0,2038 ha	KI1S/00070777/1 G. III-7223K/100/92	grunt zadrzewiony zakrzewiony i las
Cegielnia	286/9	0,2391 ha	KI1S/00070777/1 G. III-7223K/100/92	grunt zadrzewiony zakrzewiony i las

Raport o stanie Gminy Koprzywnica za rok 2021

Położenie	Nr. działki	Powierzchnia	Dokument	Informacja o sposobie zagospodarowania
Cegielnia	286/10	0,1233 ha	KI1S/00070777/1 G. III-7223K/100/92	grunt zadrzewiony zakrzewiony
Cegielnia	286/11	0,1714 ha	KI1S/00070777/1 G. III-7223K/100/92	grunt zadrzewiony zakrzewiony
Cegielnia	286/12	0,1123 ha	KI1S/00070777/1 G. III-7223K/100/92	grunt zadrzewiony zakrzewiony
Cegielnia	286/13	0,0416 ha	KI1S/00070777/1 G. III-7223K/100/92	grunt zadrzewiony zakrzewiony
Cegielnia	286/14	0,1275 ha	KI1S/00070777/1 G. III-7223K/100/92	grunt zadrzewiony zakrzewiony i las
Cegielnia	286/15	0,0049 ha	KI1S/00070777/1 G. III-7223K/100/92	grunt zadrzewiony zakrzewiony
Cegielnia	286/16	0,2091 ha	KI1S/00070777/1 G. III-7223K/100/92	grunt zadrzewiony zakrzewiony i las
Cegielnia	286/17	0,1500 ha	KI1S/00070777/1 G. III-7223K/100/92	grunt zadrzewiony zakrzewiony i las
Cegielnia	286/18	0,1495 ha	KI1S/00070777/1 G. III-7223K/100/92	grunt zadrzewiony zakrzewiony
Cegielnia	286/19	0,1628 ha	KI1S/00070777/1 G. III-7223K/100/92	grunt zadrzewiony zakrzewiony
Cegielnia	286/20	0,0065 ha	KI1S/00070777/1 G. III-7223K/100/92	grunt zadrzewiony zakrzewiony
Cegielnia	286/21	0,0804 ha	KI1S/00070777/1 G. III-7223K/100/92	grunt zadrzewiony zakrzewiony
Cegielnia	286/22	0,1391 ha	KI1S/00070777/1 G. III-7223K/100/92	grunt zadrzewiony zakrzewiony i las
Cegielnia	286/23	0,0221 ha	KI1S/00070777/1 G. III-7223K/100/92	las
Cegielnia	361	0,18 ha	KI1S/00070777/1 G. III-7223K/100/92	las
Cegielnia	491	0,07 ha	KI1S/00070777/1 G. III-7223K/100/92	wjazd nad zalew
Cegielnia	501	0,08 ha	KI1S/00070777/1; G. III-7223K/100/92	parking naprzeciwko kościoła
Cegielnia	343	0,30 ha	AN 1116/97	pod wodę pitną
Cegielnia	294	1,71 ha	AN 4298/2009	droga gminna Koprzywnica-Beszyce
Cegielnia	542/3	0,0045 ha	AN 4942/2012	część wydzielona na ul. Jasińskiego
Dmosice	156/1	0,04 ha	G.III.7223k/501/95	staw + studnia do chemizacji rolnictwa
Dmosice	156/2	0,01 ha	G.III.7223k/501/95	staw + studnia do chemizacji rolnictwa
Dmosice	34/1	0,04 ha	G.III.7223k/501/95	pastwisko
Gnieszowice	47	0,08 ha	G.III.7223k/809/93	remiza OSP, Świetlica Środowiskowa

Raport o stanie Gminy Koprzywnica za rok 2021

Położenie	Nr. działki	Powierzchnia	Dokument	Informacja o sposobie zagospodarowania
Gnieszowice	53	0,98 ha	G.III.7223k/809/93	boisko
Gnieszowice	248/3	0,21 ha	AN 2770/95	studnia do chemizacji rolnictwa
Gnieszowice	65/1	0,18 ha	G.III.7223k/522/96	szkoła
Gnieszowice	32/6	0,0408 ha	AN 1832/2003	przepompownia
Gnieszowice	472	1,03 ha	AN 4298/2009	droga główna
Gnieszowice	473	0,57 ha	AN 4298/2009	droga główna
Gnieszowice	203/1	0,0178 ha	AN 9035/2020	pompownia
Gnieszowice	204/4	0,0044 ha	AN 9035/2020	droga pod pompownię
Kamieniec	521	0,14 ha	AN 10379/2021 KI1S/0034535/9	działka do wykorzystania przez sołectwo Kamieniec
Kamieniec	640	0,28 ha	AN 3598/1991 KI1/00036733/1	droga do transportu rolnego
Kamieniec	625	0,28 ha	G.III-60182/5/94	pastwisko wiejskie
Krzcin	472	1,54 ha	G.III.7223k/260/95	las
Krzcin	1040/1	3,46 ha	G.III.7223k/260/95	remiza OSP, Świetlica Środowiskowa
Krzcin	784	0,75 ha	G.III.7223k/260/95	pastwisko
Krzcin	930	0,04 ha	G.III.7223k/260/95	łąka
Krzcin	931	0,11 ha	G.III.7223k/260/95	nieużytek
Krzcin	919	0,09 ha	G.III.7223k/260/95	pastwisko
Krzcin	1017	0,22 ha	G.III.7223k/260/95	grunt blisko jeziora
Krzcin	1095	0,30 ha	G.III.7223k/260/95	budynek po byłym skupie tytoniu
Krzcin	528/1	0,02 ha	G.III.7223k/260/95	grunty rolne zabudowane
Krzcin	157	1,28 ha	G.III.7223k/521/96	szkoła
Łukowiec	264	0,66 ha	G.III.7223k/519/96	budynek po byłej szkole podstawowej
Łukowiec	242/2	0,07 ha	AN 392/1997	droga
Łukowiec	243/2	0,03 ha	AN 392/1997	szkoła
Niedźwice	160/2	0,50 ha	G.III-7224/1579/92	szkoła
Niedźwice	165/4	0,46 ha	G.III-7223k(59)94	agronomówka
Niedźwice	165/5	0,38 ha	G.III-7223k(59)94	budynek OSP, świetlica wiejska
Niedźwice	165/6	0,05 ha	G.III-7223k(59)94	droga dojazdowa
Postronna	151	1,26 ha	G.III.7223k/520/96	szkoła
Postronna	295/2	0,28 ha	Post. sygn. akt: I Ns 488/19 z dnia 8.03.2021 r.	Remiza OSP, Świetlica Środowiskowa
Sośniczany	317	0,22 ha	G.III.7223k/502/95	staw naturalny
Sośniczany	630	0,16 ha	G.III.7223k/502/95	pastwisko
Sośniczany	632/1	0,07 ha	G.III.7223k/502/95	las
Sośniczany	313	0,06 ha	G.III.7223k/502/95	świetlica oraz przedszkole
Sośniczany	369/3	0,2773 ha	AN 3955/2008	boisko za sklepem
Sośniczany	370/2	0,5782 ha	G.III.7223k/502/95	tereny rekreacyjne
Sośniczany	370/3	0,1899 ha	G.III.7223k/502/95	tereny rekreacyjne
Sośniczany	370/4	0,0319 ha	G.III.7223k/502/95	tereny rekreacyjne
Świężyce	69	0,86 ha	G.III.7223k/500/95	pastwisko
Świężyce	172/3	0,0044 ha	G.III.7223k/500/95	grunt przy świetlicy
Świężyce	172/4	0,0360 ha	G.III.7223k/500/95	świetlica

Raport o stanie Gminy Koprzywnica za rok 2021

Położenie	Nr. działki	Powierzchnia	Dokument	Informacja o sposobie zagospodarowania
Trzykosy	36	0,09 ha	G.III.7223k/811/93	teren obok młyna
Trzykosy	205	0,57 ha	G.III.7223k/811/93	zbiornik wodny
Trzykosy	236	1,69 ha	G.III.7223k/811/93	studnia do chemizacji rolnictwa i budynek OSP
Trzykosy	412	0,35 ha	G.III.7223k/811/93	staw naturalny
Trzykosy	31/1	0,062 ha	AN 9019/2020 KI1S/00101805/4	pompownia
Świężyce	411	0,49 ha	G.III.7223k/811/93	pastwisko
Świężyce	372	0,11 ha	G.III.7223k/811/93	pastwisko
Koprzywnica	1622	0,13 ha	G.III-8224k/3687/91 KI1S/00015103/3	budynek administracyjny UMiG
Koprzywnica	1620/6	0,25 ha	G.III-8224k/3686/91 KI1S/00016417/4	działka obok budynku administracyjnego UMiG
Koprzywnica	3895	25,92 ha	GN-I-6012(1)2)99	zalew - zbiornik wodny
Koprzywnica	3896	6,03 ha	GN-I-6012(1)2)99	tereny wokół zbiornika
Koprzywnica	3897	0,70 ha	GN-I-6012(1)2)99	tereny pod wodami stojącymi
Koprzywnica	2287	0,58 ha	G.III-7223k/915/92	przedszkole
Koprzywnica	2288/13	2,50 ha	G.III-7223k/917/92	stadion
Koprzywnica	2288/19	0,25 ha	G.III-7223k/1590/92	ośrodek zdrowia
Koprzywnica	1859/3	1,44 ha	G.III-7223k/1590/92	szkoła podstawowa
Koprzywnica	3839/1	0,26 ha	G.III-7223k/810/93	przystanek PKS
Koprzywnica	1758	0,03 ha	SP.IV.7723-94-1/06	nieruchomość domu kultury
Koprzywnica	3838	0,82 ha	G.III-7223k/812/93	droga rynek
Koprzywnica	1862	0,09 ha	REP A 780/93 KW 23495	łącznik przejście do szkoły
Koprzywnica	2683/1	0,0595 ha	G.III.7223k/503/95	działka na ul. Leśnej
Koprzywnica	2683/2	1,1805 ha	G.III.7223k/503/95	działka na ul. Leśnej
Koprzywnica	1428/1	0,11 ha	G.III.7223k/503/95 KI1S/00022803/2	grunty przy ul. Armii Krajowej
Koprzywnica	1428/2	0,04 ha	G.III.7223k/503/95 KI1S/00022803/2	grunty przy ul. Armii Krajowej
Koprzywnica	2690/1	0,37 ha	G.III.7223k/503/95 KW 23495	grunt po byłym wysypisku
Koprzywnica	2309/5	0,02 ha	KW 67111 UMOWA SPRZEDAŻY, 2296/96	pas drogowy drogi gminnej
Koprzywnica	1855/2	0,32 ha	Rep A nr 900/2004 KI1S/00022803/2	plac pod boisko
Koprzywnica	2005/2	0,01 ha	KW 23495	przepompownia ścieków ul. Jędrusiów
Koprzywnica	1201	0,56 ha	AN Rep A nr 1455/2020 z dnia 25.02.2020r.	grunt pod przepompownie
Zarzecze	163	0,27 ha	KW 23495 KI1S/00023495/6	oczyszczalnia ścieków
Zarzecze	209	0,55 ha	KW 30879 KI1S/00030879/4	oczyszczalnia ścieków
Zarzecze	164	0,28 ha	KW 23495	oczyszczalnia ścieków
Zarzecze	28	0,10 ha	AN 8953/2020 KI1S/00101801/6	planowany plac zabaw
Zarzecze	29/4	0,01 ha	KW 23495	pompownia
Zarzecze	208	0,22 ha	KI1S/00087278/5 AN 1663/2009	sąsiadująca działka bezpośrednio z oczyszczalnią ścieków
RAZEM		75,6017 ha		

Raport o stanie Gminy Koprzywnica za rok 2021

Grunty stanowiące własność gminy oddane w użytkowanie wieczyste

Łączna powierzchnia gruntów oddanych w użytkowanie wieczyste to **0,4507 ha**. Poniżej wykaz gruntów oddanych w użytkowanie wieczyste:

Obręb	Nr działki	Powierzchnia [ha]	Informacja o sposobie zagospodarowania
Błonie	334/12	0,09 ha	sklep spożywczy
Krzcin	1094	0,08 ha	sklep spożywczy
Świeżyce	172/2	0,0320 ha	sklep
Koprzywnica	3839/2	0,02 ha	dom książki
Koprzywnica	1620/7	0,06 ha	Poczta Polska
Koprzywnica	2286/1	0,0542 ha	grunt przy lokalu mieszkalnym (z przeznaczeniem pod garaż)
Koprzywnica	2286/5	0,0545 ha	grunt przy lokalu mieszkalnym (z przeznaczeniem pod garaż)
Sośniczany	371/2	0,07 ha	grunt pod sklepem spożywczym

Obrót gruntami komunalnymi

W 2021r. nie dokonano zbycia działek należących do Gminy Koprzywnica.

Gmina Koprzywnica nabyła w drodze kupna działkę w Kamieńcu o nr ewid. 521 o powierzchni 0,14 ha.

W 2021r. zostało zakończone postępowanie w sprawie zasiedzenia działki o nr ewid. 295/2 o pow. 0,28 ha w Postronnej.

3. Stan infrastruktury i realizacja inwestycji

3.1 Stan infrastruktury drogowej

Przez teren Gminy Koprzywnica przebiegają drogi o znaczeniu gminnym, powiatowym, wojewódzkim i krajowym.

1. Drogi krajowe nr 9 i 79, ilość km na terenie gminy – 8,934 km
2. Droga wojewódzka nr 758 Iwaniska – Koprzywnica - Tarnobrzeg: 9,682 km na terenie gminy Koprzywnica
3. Drogi powiatowe: ilość km na terenie gminy – 30,963 km
4. Drogi gminne: 50,376 km

Droga krajowa nr 9 Radom-Granica Państwa na odcinku gminy Koprzywnica przebiega na długości 1,2 km, zaś droga krajowa nr 79 Warszawa – Sandomierz – Bytom – 7,734 km.

Tabela 3 Wykaz dróg powiatowych na terenie gminy Koprzywnica

Gmina/miasto	Nr drogi	Nazwa drogi	Miejscowości	Długość odcinka [km]
Koprzywnica	0799 T	Wielogóra - Koprzywnica	Koprzywnica	1,455
	0805 T	Koprzywnica - Łązek	Koprzywnica (ul. 11-go Listopada, ul. Rynek, ul. Stefana Kopra, ul. Osiecka, ul. Piłsudskiego) Krzcin	7,094
	0806 T	Krzcin - Łukowiec	Krzcin, Łukowiec	3,312
	0807 T	Borek Klimontowski -Koprzywnica	Zbigniewice Wieś, Niedźwice, Trzykosy, Gnieszowice, Koprzywnica (ul. Żeromskiego)	7,494
	0845 T	Sulisławice - Niedźwice	Beszyce, Niedźwice	3,421
	0789 T	Klimontów - Postronna	Dmosice, Zbigniewice Wieś, Zbigniewice Kolonia, Postronna	5,184
	0853 T	Ciszycza - Skotniki	Ciszycza, Kamieniec Wistocki, Świążyce	3,003
Razem				30,963

Źródło: Zarząd Dróg Powiatowych

Tabela 4: Przebieg dróg gminnych na terenie Gminy Koprzywnica

Numer Urzędu Marsz.	Nazwa drogi	Kod odcinka	Przebieg odcinka	Długość odcinka	Numeracja wewnętrzna
334001T	Koprzywnica - Krzcin	334001T.1	Krzcin - wieś	0+377	G000001.1
		334001T.2	Krzcin - wieś	0+385	G000001.2
334002T	Koprzywnica - Łukowiec	334002T	Łukowiec - wieś	1+102	G000002

Raport o stanie Gminy Koprzywnica za rok 2021

Numer Urzędu Marsz.	Nazwa drogi	Kod odcinka	Przebieg odcinka	Długość odcinka	Numeracja wewnętrzna
334003T	Koprzywnica - Ciszycza	334003T	Ciszycza - Radowąż	0+517	G000003
334004T	Koprzywnica - Ciszycza	334004T	Ciszycza - Speranda	0+440	G000004
334005T	Koprzywnica - Ciszycza	334005T	Ciszycza - Kamieniec	0+971	G000005
334006T	Koprzywnica - Kamieniec	334006T.1	Kamieniec - wieś	0+723	G000006.1
		334006T.2	Kamieniec - wieś	0+161	G000006.2
334007T	Koprzywnica - Kamieniec Wiśtockki	334007T	Kamieniec Wiśtockki - wieś	0+665	G000007
334008T	Koprzywnica - Świążycze	334008T	Świążycze - wieś	0+309	G000008
334009T	Koprzywnica - Błonie	334009T	Błonie - Sońniczany	1+852	G000009
334010T	Koprzywnica - Sońniczany	334010T	Sońniczany - wieś	1+378	G000010
334011T	Koprzywnica - Gnieszowice	334011T.1	Gnieszowice - wieś	0+282	G000011.1
		334011T.2	Gnieszowice - wieś	0+617	G000011.2
		334011T.3	Gnieszowice - wieś	0+265	G000011.3
334012T	Koprzywnica - Trzykosy	334012T	Trzykosy - wieś	0+953	G000012
334013T	Koprzywnica - Postronna	334013T	Postronna - wieś	1+105	G000013
334014T	Koprzywnica - Niedźwice	334014T	Niedźwice - wieś	0+942	G000014
334015T	Koprzywnica - Zbigniewice	334015T	Zbigniewice - wieś	1+205	G000015
334016T	Koprzywnica - Dmosice	334016T.1	Dmosice - wieś	0+497	G000016.1
		334016T.2	Dmosice - wieś	0+390	G000016.2
334017T	Koprzywnica - Beszyce	334017T	Beszyce - wieś	1+517	G000017
334018T	Koprzywnica - Niedźwice	334018T	Niedźwice - Beszyce	0+775	G000018
334019T	Koprzywnica - Beszyce Dolne	334019T.1	Beszyce Dolne - wieś	0+386	G000019.1
		334019T.2	Beszyce Dolne - wieś	0+060	G000019.2
334020T	Koprzywnica - Cegielnia	334020T	Cegielnie - wieś	0+103	G000020
334021T	Koprzywnica - Błonie	334021T	Błonie - wieś	0+690	G000021
334022T	Koprzywnica - Ciszycza	334022T	Ciszycza - Łukowiec	1+768	G000022
334023T	Koprzywnica - Świążycze	334023T	Świążycze - Sońniczany	2+236	G000023
334024T	Koprzywnica - Ciszycza	334024T	Ciszycza - wieś	0+433	G000024
334025T	Koprzywnica - Postronna	334025T	Postronna - Kępie	0+284	G000025
334026T	Koprzywnica - Zarzecze	334026T	Zarzecze - wieś	0+404	G000026
334027T	Koprzywnica - Krzcin	334027T	Krzcin - Skrzypaczowice	1+116	G000027
334028T	Koprzywnica - Łukowiec Majorat	334028T	Łukowiec Majorat - wał wiślany	1+094	G000028
334029T	Koprzywnica - Krzcin	334029T	Krzcin - Facieglowy	0+489	G000029
334030T	Koprzywnica - Krzcin	334030T	Krzcin - Zagumnie	0+948	G000030
334031T	Koprzywnica - Koprzywnica	334031T	Koprzywnica - wieś - ul. Czynowa	0+698	G000031
334032T	Koprzywnica - Cegielnia	334032T	Koprzywnica - Cegielnia - Wrzecholiny - Beszyce Dolne	4+904	G000032
334033T	Koprzywnica - Piekarnia GS	334033T	Koprzywnica - Piekarnia GS do DK 79	1+091	G000033
334034T	Koprzywnica - Kamieniec Wiśtockki	334034T	Kamieniec Wiśtockki - Bogoria Skotnicka	1+218	G000034
334035T	Koprzywnica - Krzcin	334035T	Krzcin - Łukowiec	2+560	G000035
334036T	Koprzywnica - Koprzywnica	334036T	Koprzywnica - ul. Zarzecze - Błonie	1+109	G000036

Raport o stanie Gminy Koprzywnica za rok 2021

Numer Urzędu Marsz.	Nazwa drogi	Kod odcinka	Przebieg odcinka	Długość odcinka	Numeracja wewnętrzna
334037T	Koprzywnica - Koprzywnica wąwóz	334037T	Koprzywnica (wąwóz) od DP 0807T do DW 758 - Majorat	1+803	G000037
334038T	Koprzywnica - Koprzywnica wąwóz	334038T	Koprzywnica (wąwóz) od dp 0807T do DW 758 - Kolonia Gnieszowice	2+023	G000038
334039T	Koprzywnica - Gnieszowice	334039T	Gnieszowice - DP 0807T do DW 758 - Koprzywnica	3+913	G000039
334040T	Koprzywnica - Gnieszowice	334040T.1	Gnieszowice - DP 0807T - DG 334032T - Wrzecholiny	1+140	G000040.1
		334040T.2	Gnieszowice - DP 0807T - DG 334032T - Wrzecholiny	0+073	G000040.2
334041T	Koprzywnica - Koprzywnica	334041T	Koprzywnica - DK 79 - DG 334020T - Cegielnia	1+335	G000041
334042T	Koprzywnica - Trzykosy	334042T	Trzykosy - Postronna - DP 0789T	1+640	G000042
334043T	Koprzywnica - Trzykosy	334043T	Trzykosy - DP 0807T - Jachimowice do gr. Gminy	0+823	G000043
334044T	Koprzywnica - Trzykosy Kolonia	334044T	Trzykosy Kolonia - DP 0807T - rzeka Młynówka	0+555	G000044
334045T	Koprzywnica - Postronna	334045T	Postronna - DP0789T - Jachimowice do gr. Gminy	0+697	G000045
334046T	Koprzywnica - Postronna	334046T	Postronna - DP 0789T - Jachimowice łąki do gr. Gminy	0+599	G000046
334047T	Koprzywnica - Zbigniewice Kolonia	334047T	Zbigniewice Kolonia - DP 0807T - Kępie	0+708	G000047
334048T	Koprzywnica - Postronna	334048T	Postronna - DP 0789T - Zbigniewice Kolonia	1+770	G000048
334049T	Koprzywnica - Zbigniewice Kolonia	334049T	Zbigniewice Kolonia - DP 0789T - Niedźwice do gr. Gminy	1+517	G000049
334050T	Koprzywnica - Niedźwice	334050T	Niedźwice - DP 0807T - DP 0789T Zbigniewice Kolonia - Jeziorki wąwóz	0+935	G000050
334051T	Koprzywnica - Niedźwice (Ukraina)	334051T	Niedźwice (Ukraina) - DG 334014T - Niedźwice	0+760	G000051
334052T	Koprzywnica - Postronna	334052T	Postronna - DP 0789T - DG 334014T - Niedźwice (Ukraina)	1+201	G000052
334053T	Koprzywnica - Zbigniewice Wieś	334053T	Zbigniewice Wieś (wąwóz) - Rzechta	0+657	G000053
334054T	Koprzywnica - Zbigniewice Wieś	334054T	Zbigniewice Wieś - DP 0789T - DP 0789T - Dmosice	1+932	G000054
334055T	Koprzywnica - Zbigniewice Wieś	334055T	Zbigniewice Wieś (przy wiatraku) - DK 9	2+034	G000055
334056T	Koprzywnica - Dmosice	334056T	Dmosice - DK 9	1+231	G000056
334057T	Koprzywnica - Zbigniewice Wieś	334057T	Zbigniewice Wieś (łąki) - DP 0789T - DP 0845T - Niedźwice	1+013	G000057
334058T	Koprzywnica - Beszyce Górne	334058T	Beszyce Górne - DP0845T - Folwark do gr. Gminy	1+235	G000058
334059T	Koprzywnica - Sośniczany	334059T	Sośniczany - DG 334010T - DW 758 - Koprzywnica	2+006	G000059
334060T	Koprzywnica - Sośniczany	334060T	Sośniczany - Szewce	1+064	G000060
334061T	Koprzywnica - Sośniczany	334061T	Sośniczany - Gorzyczany	0+980	G000061

Raport o stanie Gminy Koprzywnica za rok 2021

Numer Urzędu Marsz.	Nazwa drogi	Kod odcinka	Przebieg odcinka	Długość odcinka	Numeracja wewnętrzna
334062T	Koprzywnica - Koprzywnica (Budka)	334062T	Koprzywnica (Budka) - DW 758 - DG 334010T - Sośniczany	1+840	G000062
334063T	Koprzywnica - Kamieniec Wisłocki	334063T	Kamieniec Wisłocki - DG 334007T - DG 334034T - sady	1+501	G000063
334064T	Koprzywnica - Kamieniec	334064T	Kamieniec - łąki	1+110	G000064
334065T	Koprzywnica - Kamieniec	334065T	Kamieniec - Starorzecze	1+213	G000065
334066T	Koprzywnica - Kamieniec	334066T	Kamieniec - DG 334007T - Ciszycza do wału wiślanego	0+514	G000066
334067T	Koprzywnica - Błonie	334067T	Błonie - DW 758 - DP 0853T - Świążycze	1+312	G000067
334068T	Koprzywnica - Świążycze	334068T	Świążycze - łąki	1+120	G000068
334069T	Koprzywnica - Świążycze	334069T	Świążycze obok ujścia wody - DG 334023T	1+308	G000069
334070T	Koprzywnica - Łukowiec	334070T	Łukowiec - DP0806T - DG 334028T - Zarudcze	0+650	G000070
334071T	Koprzywnica - Łukowiec	334071T	Łukowiec przy wale wiślanym - DP 0806T - DG 334022T	0+510	G000071
334072T	Koprzywnica - Łukowiec	334072T	Łukowiec - DG 334002T - Binka	1+096	G000072
334073T	Koprzywnica - Błonie	334073T	Błonie - Dw 758 - Koprzywnica stary młyn	3+246	G000073
334074T	Koprzywnica - Łukowiec	334074T	Łukowiec przy śluzie	0+490	G000074
334075T	Koprzywnica - Krzcin	334075T	Krzcin - DP 0805T - DG 334030T - wyrobisko Piaseczno	0+902	G000075
334076T	Koprzywnica - Krzcin	334076T	Krzcin obok starej OSP - DP 0805T - DP 0806T	0+281	G000076
334077T	Koprzywnica - Błonie	334077T	Błonie - łąki	1+151	G000077
334078T	Koprzywnica - Błonie kolonia	334078T	Błonie kolonia - Dw 758 - DG 334009T - Sośniczany	1+245	G000078
334079T	Koprzywnica - Koprzywnica (Miasto)	334079T	Koprzywnica - DW 758 - DG 334023T - Sośniczany (most na rz. Koprzywiance)	1+934	G000079
334080T	Koprzywnica - Koprzywnica (Miasto)	334080T.1	droga łącząca ul. Rynek i ul. Sandomierską	0+580	G000080.1
		334080T.2		0+044	G000080.2
334081T	Koprzywnica - Koprzywnica (Miasto)	334081T	cała ul. Miodowa	0+428	G000081
334082T	Koprzywnica - Koprzywnica (Miasto)	334082T	cała ul. Rzeczna	0+442	G000082
334083T	Koprzywnica - Koprzywnica (Miasto)	334083T	cała ul. Klasztorna	0+423	G000083
334084T	Koprzywnica - Koprzywnica (Miasto)	334084T	cała ul. Gęsia	0+238	G000084
334085T	Koprzywnica - Koprzywnica (Miasto)	334085T	cała ul. Cicha	0+101	G000085
334086T	Koprzywnica - Koprzywnica (Miasto)	334086T.1	cała ul. Tarnobrzaska	0+651	G000086.1
		334086T.2	cała ul. Tarnobrzaska	0+040	G000086.2
334087T	Koprzywnica - Koprzywnica (Miasto)	334087T.1	droga łącząca ul. 3-go Maja i ul. Garncarską	0+570	G000087.1
		334087T.2		0+030	G000087.2
		334087T.3		0+035	G000087.3
334088T	Koprzywnica - Koprzywnica (Miasto)	334088T	droga łącząca ul. Stare Zarzeczce i ul. Tarnobrzeską	0+304	G000088

Raport o stanie Gminy Koprzywnica za rok 2021

Numer Urzędu Marsz.	Nazwa drogi	Kod odcinka	Przebieg odcinka	Długość odcinka	Numeracja wewnętrzna
334089T	Koprzywnica - Koprzywnica (Miasto)	334089T.1	droga łącząca ul. Piaskową i ul. Jędrusiów	0+704	G000089.1
		334089T.2	droga łącząca ul. Piaskową i ul. Jędrusiów	0+574	G000089.2
334090T	Koprzywnica - Koprzywnica (Miasto)	334090T	cała ul. Leśna	0+529	G000090
334091T	Koprzywnica - Koprzywnica (Miasto)	334091T	cała ul. Osiecka	0+354	G000091
334092T	Koprzywnica - Koprzywnica (Miasto)	334092T.1	cała ul. Szkolna	0+637	G000092.1
		334092T.2		0+093	G000092.2
		334092T.3		0+182	G000092.3
334093T	Koprzywnica - Koprzywnica (Miasto)	334093T	cała ul. Sportowa	0+600	G000093
334094T	Koprzywnica - Koprzywnica (Miasto)	334094T	cała ul. Władysława Jasińskiego	0+953	G000094
334095T	Koprzywnica - Koprzywnica (Miasto)	334095T	cała ul. Przemysłowa	0+339	G000095
334096T	Koprzywnica - Koprzywnica (Miasto)	334096T	cała ul. Słoneczna	0+144	G000096
334097T	Koprzywnica - Koprzywnica (Miasto)	334097T.1	cała ul. Kwiatowa	0+267	G000097.1
		334097T.2		0+203	G000097.2
334098T	Koprzywnica - Koprzywnica (Miasto)	334098T	cała ul. Polna	0+255	G000098
334099T	Koprzywnica - Koprzywnica (Miasto)	334099T.1	cała ul. Akacyjowa	0+142	G000099.1
		334099T.2		0+042	G000099.2
334100T	Koprzywnica - Koprzywnica (Miasto)	334100T	cała ul. Krótka	0+118	G000100

Źródło: Urząd Miasta i Gminy w Koprzywnicy

Zestawienie zbiorcze danych technicznych dróg gminnych

GMINA KOPRZYWNICA

- Województwo: Świętokrzyskie, nr 26
- Powiat: Sandomierski, nr 09
- Gmina: GMINA KOPRZYWNICA, nr 045
- Zarządca sieci drogowej: Gmina Koprzywnica

Suma długości i powierzchni według rodzaju nawierzchni:

- Długość ogółem 104,784 km
- Powierzchnia ogółem: 338 682,6 m²

Długości i powierzchnie według rodzaju nawierzchni:

- Twarda ulepszona bitumiczna: 233 659,7 m²
- Twarda ulepszona bitumiczna: 63,705 km
- Twarda nieulepszona tłuczniowa: 20 199,7 m²
- Twarda nieulepszona tłuczniowa: 7,555 km
- Gruntowa wzmocniona żwirem, żużlem itp.: 61 956,3 m²
- Gruntowa wzmocniona żwirem, żużlem itp.: 23,859 km
- Gruntowa naturalna (z gruntu rodzimego): 13 468,4 m²
- Gruntowa naturalna (z gruntu rodzimego): 6,424 km

Raport o stanie Gminy Koprzywnica za rok 2021

- Twarda ulepszona kostka: 8180,5 m²
- Twarda ulepszona kostka: 2,075 km
- Twarda ulepszona betonowa: 1 218 m²
- Twarda ulepszona betonowa: 0,406 km

3.2 Inwestycje zrealizowane w 2021 r.

1. Przebudowa drogi dojazdowej ul. Władysława Jasińskiego w Koprzywnicy

Inwestycja polegała na wykonaniu nowej podbudowy z kruszywa łamanego, ułożeniu nowej mieszanki mineralno-asfaltowej o grubości 4 cm i mieszanki betonu asfaltowego o grubości 3 cm oraz wykonanie utwardzonych poboczy. Przebudowany odcinek drogi to 127 metrów długości oraz 3 metry szerokości.

Koszt całkowity inwestycji wyniósł: 73 800,00 zł brutto.



2. Budowa oświetlenia parkowego terenu Rynku Głównego na działce nr 3838 w Koprzywnicy

Inwestycja polegała na budowie oświetlenia parkowego w Koprzywnicy na ul. Rynek "Rynek Główny", zakres prac obejmował demontaż istniejących słupów i istniejącej linii kablowej oświetlenia, montaż nowych słupów oświetleniowych o wysokości 4m, budowę za licznikowej linii kablowej o dł. ok 125 m oraz montaż opraw oświetleniowych 58W w ilości 8 szt., oprawy najazdowej 50W – 3szt., rur osłonowych karbowanych DVK 75 - 45 m., rur osłonowych gładkościennych. Ponadto projekt obejmował wykonanie uziomu słupów oświetleniowych oraz szafy oświetlenia poprzez ułożenie bednarki wzdłuż trasy linii kablowej pod liniami kablowymi.

Koszt całkowity realizacji inwestycji: 69 882,46 zł brutto

Raport o stanie Gminy Koprzywnica za rok 2021



3. Zakup samochodu dostawczego na potrzeby utrzymania porządku i czystości na terenie Gminy Koprzywnica

Koszt całkowity realizacji inwestycji: 21 600,00 zł brutto



4. Budowa budynku "Domu Ludowego" w Błoniu

Przedmiotem inwestycji była budowa budynku Domu Ludowego w Błoniu o następujących parametrach: pow. zabudowy 148,70 m², pow. użytkowa 121,50m², kubatura 929,00 m³; budynek wolnostojący, niepodpiwniczony, ilość kondygnacji nadziemnych: 2 - parter, poddasze nieużytkowe. Roboty budowlane składające się na zakres zamówienia:

- roboty ziemne i wykonanie fundamentów;
- prace budowlane konstrukcyjne: ściany z pustaka ceramicznego gr. 25 cm;
- dach czterospadowy: więźba dachowa i pokrycie dachówką ceramiczną, kąt nachylenia 35°;
- roboty dociepleniowe: ocieplenie zewnętrzne styropianem o gr. 20 cm, ocieplenie stropu nad parterem wełną mineralną o gr. 20 cm oraz ocieplenie stropodachu (część stropu nad wejściem do budynku) wełną mineralną o gr. 30 cm;
- wewnętrzna instalacja elektryczna, gazowa, grzewcza i wentylacyjna;
- instalacja sanitarna z bezodpływowym zbiornikiem na nieczystości;
- stolarka okienna i drzwiowa;
- roboty wykończeniowe: płytki w łazience i kuchni, tynkowanie i białkowanie ścian (stan deweloperski).

Całkowity koszt realizacji inwestycji to: 569 200,00 zł brutto.



5. Zakup i montaż urządzeń siłowni zewnętrznej w miejscowości Błonie

Inwestycja obejmowała montaż 8 wielofunkcyjnych urządzeń do ćwiczeń na świeżym powietrzu, urządzenia zamontowano na terenie dawnego parku podworskiego.

Koszt całkowity zrealizowanego zadania to - 13 900,00 zł brutto.

Raport o stanie Gminy Koprzywnica za rok 2021



6. Budowa siłowni zewnętrznej i placu zabaw w miejscowości Niedźwice

Inwestycja polegała na montażu 6 urządzeń siłowni zewnętrznej oraz zestawu zabawowego.

Koszt całkowity zrealizowanego zadania: 19 070,98 zł brutto.



Raport o stanie Gminy Koprzywnica za rok 2021

7. Remont pokrycia dachowego na budynku garażu OSP w msc. Krzcin

Prace remontowe polegały na wymianie konstrukcji więźby dachowej oraz na wykonaniu nowego pokrycia dachowego z blachy trapezowej o powierzchni 211 m².

Koszt całkowity wykonania remontu to: 51 800,00 zł brutto.



8. Remont odcinka drogi dojazdowej do pól w obrębie Zbigniewice Kolonia, zlokalizowanej na działce nr 333

Remont odcinka drogi nieutwardzonej o długość odcinka 300,00 mb, szerokość jezdni 2,80 m, zakres wykonanych prac :

- profilowanie i zagęszczenie podłoża pod warstwy konstrukcyjne nawierzchni wykonane mechanicznie w gruncie kat. II-IV;
- wykonanie podbudowy z kruszywa łamanego o ciągłym uziarnieniu 0-63mm, grubość warstwy średnio po zagęszczeniu 12 cm;
- wykonanie podbudowy z kruszywa łamanego o ciągłym uziarnieniu 0-31,5 grubość warstwy średnio po zagęszczeniu 5 cm.

Całkowity koszt realizacji zdania to 26 863,20 zł brutto.



9. Remont odcinka drogi dojazdowej do pól w obrębie Koprzywnica, zlokalizowanej na działce nr 3811/1 i 3811

Remont odcinka drogi nieutwardzonej o długość odcinka 430,00 mb, szerokość jezdni 2,50 m, zakres wykonanych prac :

- profilowanie i zagęszczenie podłoża pod warstwy konstrukcyjne nawierzchni wykonane mechanicznie w gruncie kat. II-IV;
- wykonanie podbudowy z kruszywa łamanego o ciągłym uziarnieniu 0-63mm, grubość warstwy średnio po zagęszczeniu 12 cm;
- wykonanie podbudowy z kruszywa łamanego o ciągłym uziarnieniu 0-31,5 grubość warstwy średnio po zagęszczeniu 5 cm.

Całkowity koszt realizacji zadania to 33 849,60 zł brutto.



10. Przebudowa drogi dojazdowej do gruntów rolnych w miejscowości Koprzywnica (dz. nr ewid. 3808) odcinek o długości 380 m

Przebudowano odcinek drogi na dł. 380 mb o szer. 2,5 m. Przebudowa polegała na profilowaniu i zagęszczaniu istniejącego podłoża, wykonaniu warstwy zasadniczej podbudowy z kruszywa, ułożeniu warstwy wiążącej z mieszanki mineralno-asfaltowej oraz warstwy ścieralnej z mieszanki mineralno-asfaltowej i uzupełnieniu poboczy kruszywem kamiennym i utrwaleniu grysem i emulsją asfaltową. W drodze zapytania ofertowego został wyłoniony wykonawca robót drogowych tj. Przedsiębiorstwo Drogowe Sp. z o.o. Dylmex – Inwestycje Sp. k. ze Staszowa.

Całkowita wartość inwestycji wyniosła 108 334,41 zł.

Zadanie realizowane było ze środków pochodzących z budżetu Województwa Świętokrzyskiego na zadania określone w ustawie o ochronie gruntów rolnych i leśnych.

Wartość dofinansowania wyniosła 37 047,66 zł.

Raport o stanie Gminy Koprzywnica za rok 2021



11. Zakup i dostawa lekkiego samochodu ratowniczo-gaśniczego z funkcją ratownictwa technicznego dla OSP Koprzywnica

W ramach zadania w drodze przetargu nieograniczonego zakupiono samochód marki Fuso Canter rok produkcji 2020.

Całkowity koszt zakupu: 327 426,00 zł brutto, dofinansowanie Powiatu Sandomierskiego - 20 000 zł, dotacja z Krajowego Systemu Ratowniczo-Gaśniczego – 150 000 zł



ZADANIA WIELOLETNIE

12. „Rodzinne stacje wsparcia - utworzenie nowych placówek wsparcia dziennego na terenie Gminy Koprzywnica”

Ułatwianie dostępu do przystępnych cenowo, trwałych oraz wysokiej jakości usług, w tym opieki zdrowotnej i usług socjalnych świadczonych w interesie ogólnym – w 2021 roku w ramach inwestycji wykonano adaptację budynków świetlic środowiskowych w miejscowościach Ciszycza, Krzcin, Gnieszowice i Postronna na łączną kwotę: **405 112,82 zł brutto**.



13. Przebudowa odcinka drogi gminnej nr 334080 T w m. Koprzywnica - ul. Rynek

Jest to zadanie wieloletnie, którego termin zakończenia ustalono na dzień 31.05.2022r. W roku 2021 wykonano następujące elementy: roboty przygotowawcze, roboty ziemne i rozbiórkowe, roboty pomiarowe, roboty montażowe sieci wodociągowej oraz warstwa wiążąca z betonu asfaltowego.

Raport o stanie Gminy Koprzywnica za rok 2021

Całkowita wartość zadania wyniesie 1 359 189,41 zł z czego w 2021 roku wykonano i odebrano roboty budowlane na kwotę **462 328,87 zł**.



14. Rewitalizacja centrum miasta Koprzywnica poprzez stworzenie obszarów zieleni na terenie dawnego Rynku "Targowego" przy ul. 11 Listopada oraz Rynku Głównego w Koprzywnicy

Jest to inwestycja zaplanowana na 2021 i 2022 rok, planowany termin zakończenia to 31.05.2022 roku, w 2021 roku wykonano następujący zakres prac:

- zagospodarowanie terenu z wymianą gruntu,
- nawierzchnie z kostki kamiennej granitowej,
- wiata przystankowa i wiata nad studnią,
- maszty flagowe,
- pomnik Corten.

Koszt prac zrealizowanych w 2021 roku to wartość 436 328,87 zł brutto.

Raport o stanie Gminy Koprzywnica za rok 2021



Zadania realizowane wspólnie z powiatem

1. **Opracowanie dokumentacji projektowo – kosztorysowej na Przebudowę drogi powiatowej nr 0805T Koprzywnica – Łązek, ul. 11 Listopada w miejscowości Koprzywnica od km 1 + 100 do km 1 + 916” realizowanego w ramach porozumienia między samorządowego z dnia 15.04.2020r. Gmina Koprzywnica udzieliła dotacji w wysokości 71 500,00 zł.**
2. **„Montaż barier energochłonnych w ciągu drogi powiatowej nr 0853T w miejscowości Świężyce gm. Koprzywnica”. Gmina Koprzywnica udzieliła dotacji w wysokości 2 700,00 zł.**



3.3 Gospodarka wodno-ściekowa

Sieć wodociągowa

Miasto i Gmina Koprzywnica jest w 100% zwodociągowana. Poniższa tabela prezentuje podstawowe wskaźniki odnośnie wodociągów m.in. długość sieci, ilość podłączeń oraz średnie zużycie wody w gospodarstwach domowych.

Tabela 5: Wskaźniki zwodociągowania w gminie

Wskaźniki zwodociągowania w Gminie Koprzywnica			
L.p.	Wyszczególnienie	Jednostka miary	Stan na dzień 31.12.2021r.
1.	Wskaźnik zwodociągowania gminy	%	100%
2.	Długość sieci wodociągowej rozdzielczej	km	102,8
3.	Podłączenia wodociągowe prowadzące do budynków mieszkalnych	szt.	1839
4.	Zużycie wody z wodociągów w gospodarstwach domowych	m ³ /miesz./rok	20,47
5.	Podłączenia wodociągowe prowadzące do przedsiębiorstw	szt.	76

Źródło: Urząd Miasta i Gminy w Koprzywnicy

Raport o stanie Gminy Koprzywnica za rok 2021

Tabela 6: Ujęcia wody pitnej i stacje uzdatniania wody.

L.p.	Ujęcia wody pitnej			Stacje uzdatniania wody		Powierzchnia strefy ochronnej
	Nazwa ujęcia / lokalizacja	Rodzaj: wody podziemne lub wody powierzchniowe	Wydajność m ³ /dobę	Nazwa / lokalizacja	Wydajność m ³ /dobę	
1.	Ujęcie wody w Koprzywnicy	podziemne	565 m ³ /dobę	-	-	Bezpośrednia

Źródło: Urząd Miasta i Gminy w Koprzywnicy

Nie wszędzie ciśnienie wody jest takie samo. Są miejsca, gdzie jest ono za małe co utrudnia życie mieszkańców.

Kanalizacja sanitarna

Aktualnie Miasto i Gmina Koprzywnica jest skanalizowana w 36%.

Tabela 7: Kanalizacja sanitarna na terenie Gminy Koprzywnica

L.p.	Wyszczególnienie	Jednostka miary	Stan na dzień 31.12.2021r.
1.	Wskaźnik skanalizowania gminy	%	36%
2.	Długość sieci kanalizacji sanitarnej	km	22,1
3.	Podłączenia kanalizacyjne prowadzące do budynków mieszkalnych	szt.	731
4.	Podłączenia kanalizacyjne prowadzące do przedsiębiorstw	szt.	35
5.	Ilość zbiorników bezodpływowych na ścieki	szt.	1070
6.	Ścieki odprowadzane do kanalizacji	m ³ /miesz./rok	23,57
7.	ścieki od pozostałych	m ³ /rok	1000

Źródło: Urząd Miasta i Gminy w Koprzywnicy

Miasto i Gmina Koprzywnica posiada jedną oczyszczalnię ścieków w Koprzywnicy, która obecnie jest modernizowana.

3.4 Projekt pn. Przebudowa i rozbudowa oczyszczalni ścieków oraz rozbudowa systemu kanalizacji sanitarnej na terenie Gminy Koprzywnica

Realizacja projektu rozpoczęła się w III kwartale 2018 roku z przewidywanym terminem zakończenia na dzień 30 września 2019 roku. W związku z licznymi brakami w dokumentacji projektowej, dużą ilością zmian projektowych oraz pandemią COVID-19, za zgodą Urzędu Marszałkowskiego Woj. Świętokrzyskiego wydłużono realizację projektu do dnia 30 sierpnia 2022 roku.

Raport o stanie Gminy Koprzywnica za rok 2021

Na dzień 31.12.2021 r. zaawansowanie robót ogółem jest na poziomie **68,90%**, na łączną kwotę **24 222 278,17 zł.**

Wykonanie z podziałem na miejscowości:

1. Koprzywnica - zaawansowanie robót na poziomie 83,38 % na kwotę 6 982 113,08 zł,
2. Gnieszowice – zaawansowanie robót na poziomie 70,94 % na kwotę 3 322 215,51 zł,
3. Trzykosy – zaawansowanie na poziomie 48,12 % na kwotę 1 643 284,87 zł,
4. Niedźwice – zaawansowanie na poziomie 68,21 % na kwotę 1 829 560,80 zł,
5. Zbigniewice Wieś – zaawansowanie na poziomie 77,15 % na kwotę 1 269 539,23 zł,
6. Zbigniewice Kolonia – zaawansowanie na poziomie 90,75 % na kwotę 1 669 897, 67 zł,
7. Dmosice – zaawansowanie na poziomie 89,39 % na kwotę 2 314 039, 74 zł,
8. Błonie – zaawansowanie na poziomie 44,66 % na kwotę 1 454 131, 07 zł,
9. Sośniczany – zaawansowanie na poziomie 73,07 % na kwotę 3 737 496,20 zł.

Ogółem do zakończenia inwestycji pozostaje do wykonania 31,1 % robót na kwotę 10 935 070,28 zł.

W 2021 roku Gmina Koprzywnica uzyskała 3 decyzje zmieniające pozwolenia na budowę nr 199/09 z dnia 17.06.2009 roku oraz nr 215/10 z dnia 07.06.2010 roku w zakresie budowy sieci kanalizacyjnej w miejscowościach Gnieszowice, Trzykosy, Niedźwice, Dmosice, Zbigniewice Wieś, Zbigniewice Kolonia, Błonie i Sośniczany. Zmiany pozwolenia na budowę spowodowane były wnioskami mieszkańców poszczególnych miejscowości i brakiem ich zgody na pierwotne rozwiązania projektowe.

W 2021 roku prace budowlane wykonywane były w miejscowości Sośniczany oraz na terenie oczyszczalni ścieków w Koprzywnicy. Wartość wykonanych prac to 2 436 637,68 zł.

4 Realizacja programów i strategii

4.1 Strategia Rozwoju Gminy Koprzywnica w perspektywie 2030+

Dokument o charakterze strategicznym został zlecony do wykonania firmie *International Institute For Strategic Development Go Global* Grzegorz Orawiec z Warszawy, umową z dnia 6 lipca 2021 roku. Opracowanie tego dokumentu zostało opóźnione o ponad rok, ponieważ rok 2020 przyniósł całkiem nowe wyzwania związane z ograniczaniem skutków kryzysu wywołanego pandemią COVID-19, które musiały zostać uwzględnione w nowej strategii rozwoju Miasta i Gminy Koprzywnica. Strategia Rozwoju Gminy to dokument bardzo złożony o szerokiej perspektywie opracowany na bazie potrzeb społecznych i rozwojowych mieszkańców, ale oparty na strategiach krajowych, wojewódzkich i ponadlokalnych.

W dniu 29 marca 2021 roku Uchwałą nr XXX/406/2021 Sejmik Województwa Świętokrzyskiego przyjął Strategię Rozwoju Województwa Świętokrzyskiego 2030 + co pozwoliło nam na rozpoczęcie przygotowań w celu opracowania własnej lokalnej strategii, wyznaczającej cele polityki samorządu w wymiarze gospodarczym i społecznym, a także działania niezbędnych do ich osiągnięcia.

Konstrukcja Strategii Rozwoju Miasta i Gminy Koprzywnica została podzielona na dwie części: pierwsza to opracowanie „*Diagnozy społeczno-gospodarczo-przestrzennej Gminy Koprzywnica w ujęciu dynamicznym i porównawczym*” oraz opracowanie wstępnego projektu strategii, którego zakres i treść będą zgodne z ustawą z dnia 15 lipca 2020 roku o zmianie ustawy o zasadach prowadzenia polityki rozwoju oraz niektórych innych ustaw (Dz. U. z 2020 r. poz. 7013 z późn. zm.).

Druga część „Strategii” to przeprowadzenie konsultacji społecznych w celu zdefiniowania potrzeb oraz wyzwań regionu Gminy Koprzywnica w perspektywie 2030+ skonfrontowanej ze Strategią Rozwoju Województwa Świętokrzyskiego 2030 +, a także z projektami strategii sąsiednich gmin.

Ważnym aspektem w kontekście opracowania i konsultacji projektu Strategii Miasta i Gminy Koprzywnica jest porozumienie zawarte w dniu 16 września 2021 roku, określające zasady współpracy jednostek samorządu terytorialnego w celu przygotowania i wdrażania Strategii Rozwoju Ponadlokalnego dla Obszaru Strategicznej Interwencji – Dolina Wisły na lata 2021-2030. Porozumienie zostało zawarte w odpowiedzi na Krajową Strategię Rozwoju Regionalnego 2030 na terenie województwa świętokrzyskiego, która wyznacza dwa rodzaje OSI (oba o charakterze obszarów problemowych):

1. Obszary zagrożone trwałą marginalizacją (w województwie świętokrzyskim 40 gmin).
2. Miasta średnie tracące funkcje społeczno-gospodarcze (Ostrowiec Świętokrzyski, Starachowice, Jędrzejów i Staszów oraz Końskie, Skarżysko-Kamienna, Sandomierz i Busko-Zdrój).

OSI obejmuje 40 gmin miejsko-wiejskich i wiejskich, w tym Gminę Koprzywnica, które ze względu na swoje peryferyjne położenie i charakter gospodarczy zagrożone są trwałym wykluczeniem z procesów rozwoju. Gminy te położone są niemal we wszystkich powiatach (z wyjątkiem skarżyskiego), jednak szczególnie liczne są w powiatach opatowskim, sandomierskim i kazimierskim – gdzie stanowią większość jednostek oraz we wschodniej części powiatu kieleckiego. Na obszarze tym zachodzi szybka depopulacja, niemniej charakteryzuje się on korzystniejszym niż województwo wskaźnikiem obciążenia

Raport o stanie Gminy Koprzywnica za rok 2021

demograficznego. OSI cechuje się szczególnie trudną sytuacją społeczną – niemal co 10 jego mieszkańców korzysta z pomocy społecznej. Niekorzystne są także warunki mieszkaniowe – blisko 30% mieszkań pozbawionych jest łazienek. Jedynie 26% ludności OSI korzysta z sieci kanalizacyjnej. Głównie rolniczy charakter gmin implikuje niski poziom przedsiębiorczości. OSI cechuje też wysoki poziom bezrobocia (Wykres 9). Niski poziom dochodów samorządów przekłada się na umiarkowane możliwości ich samodzielnego inwestowania.

Tak więc w związku z niekorzystnym ujęciem terenu Gminy Koprzywnica w kontekście Krajowej Strategii Rozwoju Regionalnego a także w Strategii Rozwoju Województwa Świętokrzyskiego 2030 +, opracowanie Strategii Miasta i Gminy Koprzywnica nabrało całkowicie innego znaczenia i wymaga zmiany postrzegania szans i zagrożeń oraz mocnych i słabych stron naszej Gminy. Projekt Strategii Miasta i Gminy Koprzywnica został skierowany do konsultacji wewnętrznych, a w II połowie 2022 roku zostanie przekazany do zaopiniowania mieszkańcom, gminom ościennym a później Zarządowi Województwa Świętokrzyskiego.

4.2 Plan Gospodarki Niskoemisyjnej dla Gminy Koprzywnica

Celem strategicznym Planu gospodarki niskoemisyjnej dla gminy Koprzywnica na lata 2015-2020 jest zmniejszenie zużycia energii i ograniczenie emisji gazów cieplarnianych do środowiska w obrębie administracyjnym gminy Koprzywnica. Uchwałą Rady Miejskiej w Koprzywnicy z dnia 5 lutego 2021 r. wydłużono perspektywę obowiązywania Planu gospodarki niskoemisyjnej dla Gminy Koprzywnica na okres do końca 2022 r. Gmina ma aspiracje osiągnąć status gminy „samowystarczalnej energetycznie” poprzez budowę gminnych źródeł energii na bazie odnawialnych źródeł energii.

Cel strategiczny osiągnięty będzie poprzez realizację następujących celów szczegółowych:

1. ograniczenie zużycia paliw nieodnawialnych dla celów grzewczych w budynkach użyteczności publicznej,
2. ograniczenie zużycia paliw nieodnawialnych dla celów grzewczych w budynkach mieszkalnych,
3. wzrost wykorzystania energii ze źródeł odnawialnych poprzez realizację inwestycji gminnych,
4. wzrost wykorzystania energii ze źródeł odnawialnych w budynkach mieszkalnych,
5. ograniczenie zużycia energii elektrycznej w budynkach użyteczności publicznej,
6. ograniczenie zużycia energii elektrycznej na potrzeby oświetlenia ulic.

Podjęte działania na rzecz realizacji PGN:

W 2020 r. Gmina Koprzywnica złożyła dwa wnioski na termomodernizację budynków tj. „*Głęboka kompleksowa termomodernizacja budynków użyteczności publicznej w Gminie Koprzywnica*” oraz „*Poprawa efektywności energetycznej budynków użyteczności publicznej w Gminie Koprzywnica*”.

W dniu 27 kwietnia 2022 r. w Kielcach Gmina Koprzywnica podpisała umowę na dofinansowanie projektu pn. „*Poprawa efektywności energetycznej budynków użyteczności publicznej w Gminie Koprzywnica*”. Otrzymaliśmy dofinansowanie w kwocie 3 943 816,40 zł, wartość całego projektu to 4 908 854,00 zł. W ramach projektu planowana jest termomodernizacja 3 budynków tj. Urzędu Miasta i Gminy, Budynku Liceum oraz Budynku Remizy OSP w miejscowości Krzcin.

4.3 Program Opieki nad Zabytkami Miasta i Gminy Koprzywnica na lata 2021-2023

W poniższej tabeli zestawiono informacje na temat zabytków z terenu Miasta i Gminy Koprzywnica widniejących w rejestrze zabytków województwa świętokrzyskiego.

Tabela 8: Zabytki na terenie Gminy Koprzywnica według nazw i numerów w rejestrze zabytków województwa świętokrzyskiego.

L.p.	Miejscowość	Nr zabytku	
1.	Błonie	Park dworski	695 z 19.12.1957 A.690
2.	Koprzywnica	Układ urbanistyczno – krajobrazowy	343 z 04.12.1956, nr rej.: 117 (t.) z 23.10.1987 A.691
		kościół parafialny	46 z 31.03.1971 oraz 119 (t.) z 14.06.1977 A.692
		zespół opactwa cystersów w tym: - kościół par. pw. św. Floriana, nr rej.: 120 z 16.12.1931 oraz 10 z 10.01.1966 - skrzydło wsch. klasztoru, nr rej.: 121 z 19.10.1932 oraz 10 z 10.01.1966 - dworek opacki, nr rej.: 10 z 10.01.1966 - ogród klasztorny z ogrodzeniem.	118 (t.) z 14.06.1977 A.693/1-4
		cmentarz paraf. przy ul. Cmentarnej (najstarsza część i groby wojenne)	324 (t.) z 10.04.1989 A.694
3.	Niedźwice	zespół dworsko-parkowy w tym: - dwór, nr rej.: 22 z 01.03.1967 oraz 141 (t.) z 16.06.1977 - piwnica lamusa, nr rej.: 22 z 01.03.1967 - pozostałości parku, nr rej.: 141 (t.) z 16.06.1977	141 (t.) z 15.04.1985: A.695

Źródło: Rejestr zabytków nieruchomych województwa świętokrzyskiego

Program w swoich założeniach (s. 46-48) zakłada wiele różnych działań:

1. Rewaloryzację dziedzictwa kulturowego poprzez:

Raport o stanie Gminy Koprzywnica za rok 2021

- zahamowanie procesu niszczenia zabytków i poprawa stanu ich zachowania,
 - zwiększenie atrakcyjności obiektów zabytkowych dla potrzeb społecznych, edukacyjnych i turystycznych,
 - tworzenie miejsc pracy związanych z opieką nad zabytkami,
2. Ochrona i świadome kształtowanie krajobrazu kulturowego poprzez:
- zintegrowaną ochronę dziedzictwa kulturowego i środowiska przyrodniczego,
 - rozszerzenie zasobu i ochrony dziedzictwa kulturowego miasta i gminy Koprzywnica,
 - ochrona układów urbanistycznych i ruralistycznych,
3. Badanie i dokumentacja dziedzictwa kulturowego oraz edukacja, popularyzacja i promocja służąca budowaniu tożsamości i wrażliwości na kulturę
- Badanie i dokumentacja historii i substancji zabytkowej gminy,
 - Edukacja i popularyzacja wiedzy o dziedzictwie kulturowym regionu,
 - Promocja dziedzictwa kulturowego i rozwój turystyki.

4.4 Program Ochrony Środowiska dla Ekologicznego Związku Gmin Dorzecza Koprzywianki na lata 2017- 2020 z perspektywą do roku 2023

Program stawia cele w kontekście rozwiązań:

- systemowych,
- zasobów naturalnych i
- poprawy jakości środowiska naturalnego.

Na terenie Gminy Koprzywnica występuje Tarnobrzaska Dolina Wisły PLH180049 – 419,98 ha.

Na terenie Gminy Koprzywnica występują pomniki przyrody ożywionej:

1. Jesion pensylwański - *Fraxinus pennsylvanica* - dz. ewid. nr 940, znajduje się w miejscowości Krzcin,
2. Jesion wyniosły - *Fraxinus excelsior* - dz. ewid. nr 334/17, znajduje się w miejscowości Błonie,
3. Lipa drobnolistna - *Tilia cordata* - dz. ewid. nr 1620/1, znajduje się w Koprzywnicy, rośnie w obrębie ogrodzenia kościoła po stronie wschodniej,
4. Lipa drobnolistna - *Tilia cordata* - dz. ewid. nr 1620/1, znajduje się w Koprzywnicy, rośnie w sąsiedztwie kościoła po wewnętrznej stronie ogrodzenia przy ul. Krakowskiej,
5. Topola czarna - *Populus nigra* - dz. ewid. nr 991/1, znajduje się w miejscowości Krzcin, rośnie po wewnętrznej stronie wału przeciwpowodziowego,
6. Tulipanowiec amerykański - *Liriodendron tulipifera* - dz. ewid. nr 165/7, znajduje się w miejscowości Niedźwice.

4.5 Gminny program opieki nad zwierzętami bezdomnymi oraz zapobiegania bezdomności zwierząt na terenie Gminy Koprzywnica w 2021 r.

Zgodnie z § 15 Gminnego Programu Opieki nad zwierzętami bezdomnymi oraz zapobiegania bezdomności zwierząt na terenie Gminy Koprzywnica w 2021r. uchwalonego uchwałą nr

Raport o stanie Gminy Koprzywnica za rok 2021

XXXVII/179/2021 Rady Miejskiej w Koprzywnicy z dnia 4 maja 2021 r. w sprawie przyjęcia Gminnego programu opieki nad zwierzętami bezdomnymi oraz zapobiegania bezdomności zwierząt na terenie Gminy Koprzywnica w 2021 r. zostały wykonane następujące zabiegi:

Opis czynności	Liczba sztuk
sterylizacje kotki	24
sterylizacje suczki	5
kastracja kotów	3
kastracje psów	2
WYDANA SUMA: 5 200 zł Wykonano łącznie: 34 sterylizacje i kastracje	

W 2021r. do schroniska w Nowinach, prowadzonym przez Pana Marcina Komorowicza – Gabinet Weterynaryjny MEDWET trafiły dwa bezdomne psy z terenu Gminy Koprzywnica, które zostały adoptowane ze schroniska. Koszt oddania psów kosztował Gminę 4 106 zł.

5 Działalność Ośrodka Pomocy Społecznej w Koprzywnicy

W 2021 r. z różnych form pomocy oferowanych przez OPS w Koprzywnicy skorzystało 248 rodzin.

Świadczenia pieniężne:

- zasiłek stały – z tej formy pomocy skorzystało 54 osoby na kwotę 262 669 zł. 44 osobom pobierającym zasiłki stałe opłacono składki na ubezpieczenie zdrowotne w kwocie 21 251 zł.
- zasiłek okresowy - wypłacono 57 rodzinom na kwotę 103 408 zł.
- zasiłek celowy oraz specjalny zasiłek celowy - przyznano 93 zasiłków w ogólnej kwocie 26 598 zł.

Ponadto wydatkowano środki finansowe także na:

- dopłatę do kosztów utrzymania 10 osób w domach pomocy społecznej na kwotę 269 418 zł,
- opłatę za pobyt w schronisku dla osób bezdomnych dla 2 osób na kwotę 9 191 zł.

Świadczenia niepieniężne:

Program „Posiłek w szkole i w domu” – programem objętych było 760 osób na kwotę 100 000 zł, z czego dotacja z budżetu państwa wynosiła 60 000 zł. 22 766 zł wydatkowano na pokrycie kosztów dożywiania dla 60 dzieci. 77 234,00 zł to zasiłki celowe na zakup żywności dla 72 rodzin.

Realizacja Ustawy o wspieraniu rodziny i systemie pieczy zastępczej

Zgodnie z Ustawą o wspieraniu rodziny i systemie pieczy zastępczej obowiązkiem gminy jest podejmowanie działań, które będą wspierały rodziny przeżywające trudności opiekuńczo –wychowawcze i które umożliwią zatrzymanie w rodzinie dzieci zagrożonych umieszczeniem w pieczy zastępczej oraz przyspieszą powrót do rodziny dzieci umieszczonych wcześniej w tej pieczy. Wypełnienie obowiązków nałożonych na Gminę zgodnie z ww. ustawą odbywa się przez kierowanie do rodzin mających trudności w zapewnieniu prawidłowej opieki nad małoletnimi dziećmi asystenta rodziny. W Ośrodku Pomocy Społecznej zatrudniony jest 1 asystent w ramach zadaniowego czasu pracy. W roku 2021 asystent rodziny pracował z 6 rodzinami. Zgodnie z Ustawą o wspieraniu rodziny i systemie pieczy zastępczej Gmina partycypuje w kosztach utrzymania dzieci będących w pieczy zastępczej w wysokości. W roku 2021 koszt współfinansowania opieki zastępczej sprawowanej nad 3 dzieci z Gminy Koprzywnica wyniósł 30 550 zł.

Realizacja Ustawy o Karcie Dużej Rodziny

W roku 2021 wydano Kartę Dużej Rodziny 40 osobom, z tego 20 kart dla opiekunów i 20 kart dla dzieci.

Pomoc materialna o charakterze socjalnym w formie stypendiów i zasiłków szkolnych

W ramach realizacji stypendium szkolnego o charakterze socjalnym na rok szkolny 2020/2021 złożono 55 wniosków, przyznano 124 stypendia. W 2021 r. wypłacono także 3 zasiłki szkolne.

Łączny koszt realizacji wyniósł 97 472,00 zł, w tym dotacja z budżetu Wojewody w wysokości 87 718 zł oraz wkład własny z budżetu Gminy 9 754 zł.

Raport o stanie Gminy Koprzywnica za rok 2021

Realizacja świadczeń rodzinnych oraz świadczeń z funduszu alimentacyjnego

Świadczenia rodzinne obejmują następujące zasiłki:

- zasiłek rodzinny wraz z dodatkami z tytułu: urodzenia dziecka, opieki nad dzieckiem w okresie korzystania z urlopu wychowawczego, samotnego wychowywania dziecka, kształcenia i rehabilitacji dziecka niepełnosprawnego, rozpoczęcia roku szkolnego, podjęcia przez dziecko nauki poza miejscem zamieszkania – skorzystało 217 rodzin na łączną kwotę 664 713, 39 zł,
- jednorazowa zapomoga z tytułu urodzenia się dziecka 1 000 zł - skorzystało 32 rodzin, na kwotę 32 960 zł,
- świadczenie rodzicielskie na ogólną kwotę 105 762,00 zł - skorzystało 17 rodzin,
- świadczenia opiekuńcze na łączną kwotę 1 883 529,07 zł, w tym:
 - świadczenie pielęgnacyjne 961 379,34 zł dla 47 świadczeniobiorców,
 - specjalny zasiłek opiekuńczy 139 338,40 zł, dla 24 świadczeniobiorców,
 - zasiłek pielęgnacyjny 721 412 zł, dla 294 świadczeniobiorców,
 - zasiłek dla opiekuna 61 399,74 zł, dla 11 świadczeniobiorców.

Świadczenia z funduszu alimentacyjnego w roku 2021 pobierało 22 osoby na łączną kwotę 153 550 zł.

Wydatki na składki na ubezpieczenia społeczne i ubezpieczenie zdrowotne

Składki na ubezpieczenia emerytalne i rentowe 263 675, 88 zł, składki na ubezpieczenie zdrowotne 87 109,00 zł.

Realizacja Ustawy o pomocy państwa w wychowywaniu dzieci

W ramach realizacji Programu „Rodzina 500 plus” w 2021 r. świadczenia wychowawcze pobierało 625 rodzin na kwotę 5 787 575,90 zł.

Realizacja Ustawy o wsparciu kobiet w ciąży i rodzin „Za życiem”

W 2021 roku nie zostały złożone wnioski o świadczenie „Za życiem”.

Program żywnościowy

Ośrodek Pomocy Społecznej w Koprzywnicy przy współpracy z Bankiem Żywności w Tarnobrzegu realizował Program Operacyjny Pomoc Żywnościowa Podprogram 2020 współfinansowany z Europejskiego Funduszu Pomocy Najbardziej Potrzebującym, którego celem było zapewnienie najuboższym mieszkańcom pomocy żywnościowej oraz uczestnictwa w działaniach w ramach środków towarzyszących w okresie marzec 2021 – wrzesień 2021. Osoby potrzebujące otrzymały bezpłatnie artykuły spożywcze.

Pomoc żywnościowa trafiła do 423 osób znajdujących się w trudnej sytuacji życiowej. Łącznie wydaliśmy osobom potrzebującym 4251 paczek żywnościowych.

W ramach Podprogramu 2019 dla 23 osób korzystających z pomocy żywnościowej przeprowadzono warsztaty edukacyjne w ramach działań towarzyszących.

Raport o stanie Gminy Koprzywnica za rok 2021

Gminna Komisja Rozwiązywania Problemów Alkoholowych

Gmina za pośrednictwem Ośrodka Pomocy Społecznej zajmuje się osobami starszymi, schorowanymi, samotnymi, nieporadnymi życiowo. Pomoc, jaką świadczy OPS polega na podejmowaniu działań, których celem jest zadbanie o zdrowie i życie osób znajdujących się w trudnej sytuacji. Pomoc taka obejmuje również rodziny dysfunkcyjne, gdzie głównym czynnikiem szkodliwym jest alkohol. W tym aspekcie szczególną rolę odgrywa Gminna Komisja Rozwiązywania Problemów Alkoholowych, do której 2021 roku wpłynęło 12 wniosków o zastosowanie leczenia odwykowego wobec osób nadużywających alkoholu. Osoby te zostały zaproszone na posiedzenie komisji. Ostatecznie zgłosiły się 6 osób, z którymi przeprowadzono rozmowy motywacyjne. 3 z nich podjęły terapię w Poradni Uzależnień w Sandomierzu.

Wobec pozostałych osób, które nie stawiły się na posiedzenie Komisji w najbliższym czasie podjęte zostaną działania w celu skierowania ich na przymusowe leczenie odwykowe.

W ramach działań GKRPA na terenie gminy funkcjonuje Punkt konsultacyjno-edukacyjny dla osób uzależnionych i ich rodzin, który w 2021 r. świadczył nieodpłatną pomoc terapeutyczną. Udzielono 101 porad, w tym 87 porad dla osób uzależnionych od alkoholu i 7 porad dla osób współuzależnionych.

Korzystający otrzymali niezbędną wiedzę i motywację w celu poprawy swojej sytuacji życiowej i przezwyciężenia kryzysów życiowych.

W 2021 r. odbyła się również wycieczka jednodniowa do Jaskini Raj oraz Parku Miniatur realizowana w ramach Funduszy z Gminnej Komisji Alkoholowej dla dzieci z rodzin z problemem alkoholowym.

Na terenie Gminy działa również Zespół Interdyscyplinarny, którego głównym celem jest diagnozowanie problemu przemocy w rodzinie oraz wyeliminowanie zjawiska przemocy ze środowiska lokalnego.

W okresie od 01.01.2021 r. do 31.12.2021 r. zostało wszczętych 30 procedur „Niebieskie Karty – A” w 15 rodzinach. W poszczególnych miesiącach kształtowało się to następująco:

1. Styczeń - 0
2. Luty -1
3. Marzec -1
4. Kwiecień -1
5. Maj -1
6. Czerwiec - 1
7. Lipiec – 6
8. Sierpień - 2
9. Wrzesień – 7
10. Październik – 0
11. Listopad - 10
12. Grudzień - 0

Od stycznia do grudnia odbyły się 4 posiedzenia Zespołu Interdyscyplinarnego i 10 posiedzeń grup roboczych, które były prowadzone w zależności od zgłaszanych potrzeb i wynikały z problemów w indywidualnych przypadkach. Na posiedzenia Zespołu, jak i grup roboczych zapraszane były ofiary przemocy oraz wzywani sprawcy. Podczas tych spotkań diagnozowana była sytuacja w poszczególnych rodzinach, a każdy z członków w ramach swych kompetencji udzielał fachowych porad.

Raport o stanie Gminy Koprzywnica za rok 2021

W ciągu roku zostało wypełnionych 11 formularzy „NK – C” oraz 6 formularze „NK – D”. W 20 przypadkach zakończono procedurę Niebieskiej Karty zgodnie z § 18 ust. 2 rozporządzenia Rady Ministrów z dnia 13 września 2011 roku w sprawie procedury „Niebieskie Karty” oraz wzorów formularzy „Niebieska Karta”, tj. rozstrzygnięciem o braku zasadności podejmowanych działań.

Ośrodek Pomocy Społecznej w Koprzywnicy ściśle współpracuje z policją, głównie z dzielnicowym. Między OPS a Komisariatem Policji następuje wymiana informacji dotycząca wspólnych działań na rzecz poprawy funkcjonowania osób i rodzin wymagających wsparcia społecznego, a szczególnie osób starszych, samotnych oraz rodzin, gdzie występuje problem alkoholowy lub (i) przemoc. Współpraca polega także na wspólnym wejściu w środowisko. W 2021 r. pracownicy socjalni wraz z dzielnicowym 20 razy monitorowali wspólnie środowisko.

W 2021 roku Ośrodek Pomocy Społecznej w Koprzywnicy realizował Projekt „Rodzinne stacje wsparcia – utworzenie nowych placówek wsparcia dziennego na terenie Gminy Koprzywnica”. W ramach tego działania powstała Świetlica Środowiskowa w Ciszycy wraz z jej trzema filiami w miejscowości Gnieszowice, Postronna oraz Krzcin. Placówki przeznaczone są dla 48 dzieci i młodzieży w wieku od 6 do 16 r. ż.

Świetlice są miejsce w którym dzieci po zajęciach szkolnych mogą interesująco spędzać czas wolny, rozwijać swoje zainteresowania, talenty, odrabiać lekcje, a dzieci które wymagają szczególnej pomocy w nauce mogą korzystać z dodatkowych zajęć z matematyki, języka angielskiego, informatyki, zajęć artystyczno-muzycznych czy kulinarnych. Zapewniono wychowankom pomoc psychologiczną i pedagogiczną. Placówka prowadzi dożywianie dzieci w postaci suchego prowiantu.

W ramach projektu wsparciem zostało objętych 20 rodziców w punkcie wsparcia dla rodzin.

Pozyskane środki pozwoliły na przeprowadzenie kapitalnych remontów w świetlicach, zakupiono meble, urządzenia, sprzęt AGD i RTV, sprzęt gospodarstwa domowego, pomoce dydaktyczne, naukowe, materiały plastyczne.

Całkowita wartość projektu wynosi 2 092 395,33 zł, wkład własny niepieniężny Urzędu Gminy to 211 680 zł; dofinansowanie uzyskano na kwotę 1 880 715,33 zł.

Raport o stanie Gminy Koprzywnica za rok 2021

6 Podsumowanie

Tabelaryczne podsumowanie wybranych wskaźników Gminy Koprzywnica - stan na 31.12.2021 r.

Powierzchnia gminy	km ²	69,35
Ludność	osoby	6585
Gęstość zaludnienia	os/km ²	94,95
Ubyło w latach 1995-2021	osoby	845
Średniorocznie ile ubywa	osoby	31,3
Liczba urodzonych dzieci w 2021 r.	osoby	47
Ile średniorocznie dzieci się rodzi w ciągu ostatnich 8 lat	osoby	57

Dochody bieżące gminy za 2021 r.	w zł	33 099 010,29 zł
Wydatki bieżące gminy za 2021 r.	w zł	30 180 238,15 zł
Nadwyżka	w zł	2 918 772,14 zł

Dochody własne w 2021 r.	w zł	9 300 638,64 zł
wpływy z podatków stanowiących dochód budżetu państwa (udziały PIT, CIT)	w zł	4 119 353,54 zł
w tym wykonanie dochodów stanowiących wpływy z podatku dochodowego od osób fizycznych	w zł	4 105 923,00 zł
wpływy z podatków i opłat	w zł	2 933 010,60 zł
w tym wpływy z podatku od nieruchomości	w zł	1 458 773,27 zł
dotacje z budżetów innych jednostek samorządu terytorialnego	w zł	0,00 zł
Pozostałe dochody własne, w tym czynsze za najem lub dzierżawę	w zł	2 248 274,50 zł

Wydatki 2021 r.	w zł	35 044 296,48 zł
w tym wydatki majątkowe	w zł	4 864 058,33 zł

Raport o stanie Gminy Koprzywnica za rok 2021

Dotacje podmiotowe - razem za 2021r.	w zł	1 730 768,20 zł
Dotacje celowe - razem za 2021 r.	w zł	1 145 163,46 zł

Zadłużenie - kredyt	w zł	16 340 000,00 zł	splata do 2035r.
---------------------	------	------------------	------------------

Wartość majątku	w zł	24 191 524,43 zł
Dochody z mienia komunalnego	w zł	162 777,18 zł

Liczba uczniów i przedszkolaków	r.sz. 2021/22	624
Spadek liczby uczniów i przedszkolaków od roku szk. 2013/2014	-	303

Liczba zarejestrowanych firm w CEiDG	firma	207
Liczba działających organizacji pozarządowych	szt.	41

Kwota przeznaczona na współpracę z Powiatem w 2021 r. na zadania powiatowe	w zł	84 731,31 zł
--	------	--------------

Drogi na terenie miasta i gminy		
drogi krajowe	km	8,934
droga wojewódzka	km	9,682
drogi powiatowe	km	30,963
drogi gminne	km	50,376
razem	km	99,955
% gminnych od ogółu	%	50,40%

Długość sieci wodociągowej	km	102,8
Długość sieci kanalizacyjnej	km	22,1
Wskaźnik skanalizowania gminy	%	36%