

**ZARZĄDZENIE NR 25/2023**  
**BURMISTRZA MIASTA I GMINY KOPRZYWNICA**

z dnia 31 maja 2023 r.

**w sprawie przedstawienia Raportu o stanie Gminy Koprzywnica za rok 2022**

Na podstawie art. 28aa ust.1 ustawy z dnia 8 marca 1990 r. o samorządzie gminnym (Dz.U. z 2023 r. poz. 40 z późn. zm.) zarządzam, co następuje:

**§ 1.**

Przedstawiam Radzie Miejskiej w Koprzywnicy *Raport o stanie Gminy Koprzywnica za rok 2022* stanowiący załącznik do niniejszego zarządzenia.

**§ 2.**

*Raport o stanie Gminy Koprzywnica za rok 2022* podlega publikacji na stronie internetowej gminy w Biuletynie Informacji Publicznej.

**§ 3.**

Zarządzenie wchodzi w życie z dniem podpisania.

Burmistrz Miasta i Gminy  
Koprzywnica

**Aleksandra Klubińska**

*Raport o stanie Gminy Koprzywnica za rok 2022*

Załącznik do zarządzenia Nr 25/2023  
Burmistrza Miasta i Gminy Koprzywnica  
z dnia 31 maja 2023 r.

# Raport o stanie Gminy Koprzywnica za rok 2022

Koprzywnica, maj 2023

## Spis treści

Wstęp.....	3
1. Charakterystyka Gminy.....	4
1.1. Położenie i powierzchnia gminy .....	4
1.2. Władze lokalne i gminne jednostki organizacyjne.....	6
1.3. Partnerstwo międzygminne.....	12
1.4. Ludność i dynamika zmian.....	13
1.5. Podmioty gospodarcze.....	16
1.6. Organizacje pozarządowe działające na terenie gminy.....	19
1.7. Oświata i edukacja na terenie gminy Koprzywnica.....	21
1.8. Działalność kulturalna .....	23
2. Sytuacja finansowa gminy .....	34
2.1. Wysokość budżetu.....	34
2.2. Stan finansów gminy.....	34
2.3. Poziom zadłużenia .....	34
2.4. Informacje o stanie mienia gminnego.....	37
3. Stan infrastruktury i realizacja inwestycji.....	52
3.1. Stan infrastruktury drogowej.....	52
3.2. Remonty drogowe w 2022 r.....	57
3.3. Gospodarka wodno-ściekowa.....	61
3.4. Przebudowa i rozbudowa oczyszczalni ścieków oraz rozbudowa systemu kanalizacji sanitarnej na terenie Gminy Koprzywnica.....	62
3.5. Inwestycje wykonane w 2022 r.....	64
4. Realizacja programów i strategii.....	69
4.1. Strategia Rozwoju Gminy Koprzywnica w perspektywie 2030+.....	69
4.2. Plan Gospodarki Niskoemisyjnej dla Gminy Koprzywnica.....	70
4.3. Program Opieki nad Zabytkami Miasta i Gminy Koprzywnica.....	72
4.4. Program Ochrony Środowiska dla Ekologicznego Związku Gmin Dorzecza Koprzywianki na lata 2017- 2020 z perspektywą do roku 2023.....	73
4.5. Gminny program opieki nad zwierzętami bezdomnymi oraz zapobiegania bezdomności zwierząt na terenie Gminy Koprzywnica w 2022 r.....	74
5. Działalność Ośrodka Pomocy Społecznej w Koprzywnicy.....	75
6. Podsumowanie.....	81

## Wstęp

Raport o stanie Gminy Koprzywnica opracowano w związku z art. 28aa. ust. 1. ustawy o samorządzie gminnym, cyt.: „Wójt co roku do dnia 31 maja przedstawia radzie gminy raport o stanie gminy”.

Celem przygotowania raportu było uzyskanie dokładnego wglądu w sytuację gospodarczą i społeczną Gminy Koprzywnica. Zgromadzone zostały szczegółowe dane o aspektach funkcjonowania gminy na przestrzeni ostatnich kilku lat - według stanu na dzień opracowywania raportu (w tym szczegółowo potraktowane dane za rok 2022). Dzięki temu zaistniała możliwość dokonania analizy poziomu rozwoju gminy na przestrzeni tego okresu.

Raport ukazuje również trendy rozwojowe i jest podstawą do obiektywnej, opartej na faktach, oceny możliwości dalszego rozwoju gminy.

Raport zawiera analizę następujących obszarów działalności gminy:

- demografia,
- finanse gminy,
- inwestycje gminne i inne zadania remontowe zrealizowane w mieście i sołectwach,
- działalność gospodarcza,
- warunki życia mieszkańców (m.in. infrastruktura techniczna: wodociągi, kanalizacja, drogi),
- zagospodarowanie przestrzenne,
- oświata.

Dla opracowania raportu szczególnie cenna okazała się wiedza pracowników Urzędu Miasta i Gminy w Koprzywnicy i innych jednostek organizacyjnych gminy oraz szereg dokumentów, będących w posiadaniu Urzędu, a także informacje zamieszczone na stronach internetowych, jak również dane udostępnione przez Urząd Statystyczny w Kielcach.

## 1. Charakterystyka Gminy

### 1.1. Położenie i powierzchnia gminy

Koprzywnica jest gminą miejsko-wiejską położoną w województwie świętokrzyskim, w południowo - zachodniej części powiatu sandomierskiego. Historycznie znajduje się w Małopolsce, w ziemi sandomierskiej. Gmina położona jest przy drodze krajowej Kraków – Sandomierz na krawędzi doliny Wisły. Powierzchnia gminy wynosi około 6 935 ha, a samego miasta 1 788 ha. Gmina graniczy z trzema świętokrzyskimi gminami: Klimontów, Samborzec i Łonów oraz przez rzekę Wisłę (linia przechodzi środkiem rzeki) z Tarnobrzegiem i powiatem tarnobrzeskim woj. podkarpackiego.

Mapa 1 Gmina Koprzywnica w podziale na sołectwa i osiedla



## Raport o stanie Gminy Koprzywnica za rok 2022

Siedzibą gminy jest miasto Koprzywnica. W latach 1975 – 1998 administracyjnie należała do województwa tarnobrzeskiego. W skład Gminy Koprzywnica wchodzi 15 sołectw, miasto Koprzywnica oraz dwa osiedla, zgodnie z poniższym wykazem:

1. Dmosice
2. Zbigniewice Wieś
3. Zbigniewice Kolonia
4. Postronna
5. Beszyce
6. Niedźwice
7. Trzykosy
8. Gnieszowice
9. Krzcin
10. Łukowiec
11. Ciszycza
12. Błonie
13. Sośniczany
14. Kamieniec
15. Świążyce

oraz

1. Miasto Koprzywnica
2. Cegielnia (osiedle)
3. Zarzeczce (osiedle)

*Poniższa tabela ilustruje liczbę gospodarstw i powierzchnię poszczególnych sołectw:*

Lp.	Sołectwo	Liczba gospodarstw	Powierzchnia sołectwa (ha)
1.	Koprzywnica	490	1439,95
2.	Cegielnia	154	272,73
3.	Zarzeczce	46	77,07
4.	Dmosice	54	227,66
5.	Zbigniewice	29	295,75
6.	Zbigniewice Kol.	61	223,31
7.	Beszyce	63	324,37
8.	Niedźwice	82	278,57
9.	Postronna	52	271,82
10.	Trzykosy	57	213,01
11.	Gnieszowice	110	606,3
12.	Krzcin	133	573,96
13.	Łukowiec	76	439,98
14.	Ciszycza	84	349,11
15.	Błonie	76	404,17
16.	Sośniczany	92	418,45
17.	Kamieniec	21	275,38
18.	Świążyce	41	243,98

## 1.2. Władze lokalne i gminne jednostki organizacyjne

Rada Miejska w Koprzywnicy liczy 15 radnych. Przy Radzie działają następujące stałe komisje:

- Komisja Rolnictwa i Budżetowo-Gospodarcza – 4,
- Komisja Rewizyjna – 5,
- Komisja Oświaty, Kultury, Ochrony Zdrowia, Opieki Społecznej, Sportu i Turystyki – 4,
- Komisja Ładu i Porządku Publicznego – 4,
- Komisja Skarg, Wniosków i Petycji – 3.

W 2022 r. odbyło się 15 sesji Rady Miejskiej w Koprzywnicy.

### Uchwały podjęte na sesji Rady Miejskiej w dniu 28.01.2022r.

- **Uchwała LI/239/2022** w sprawie przyjęcia Wieloletniej Prognozy Finansowej Gminy Koprzywnica na lata 2022-2035
- **Uchwała LI/240/2022** w sprawie uchwalenia budżetu Gminy Koprzywnica na 2022 rok
- **Uchwała LI/241/2022** w sprawie zmiany Statutu Ośrodka Pomocy Społecznej w Koprzywnicy
- **Uchwała LI/242/2022** w sprawie ustalenia opłat za pobyt dziecka w Żłobku Gminnym w Koprzywnicy
- **Uchwała LI/243/2022** w sprawie zatwierdzenia sprawozdań z pracy Rady Miejskiej w Koprzywnicy oraz stałych komisji Rady Miejskiej w Koprzywnicy za 2021 rok
- **Uchwała LI/244/2022** w sprawie zatwierdzenia planów pracy Rady Miejskiej w Koprzywnicy oraz planów pracy stałych komisji Rady Miejskiej w Koprzywnicy na 2022 rok
- **Uchwała LI/245/2022** zmieniająca uchwałę w sprawie organizacji publicznego transportu drogowego na terenie Gminy Koprzywnica

### Uchwały podjęte na sesji Rady Miejskiej w dniu 25.02.2022 r.

- **Uchwała LII/246/2022** w sprawie dokonania zmian w budżecie gminy Koprzywnica na 2022 rok
- **Uchwała LII/247/2022** w sprawie zmiany Wieloletniej Prognozy Finansowej Gminy na lata 2022-2035
- **Uchwała LII/248/2022** w sprawie przyjęcia Gminnego programu opieki nad zwierzętami bezdomnymi oraz zapobiegania bezdomności zwierząt na terenie Gminy Koprzywnica w 2022 r.
- **Uchwała LII/249/2022** w sprawie przyjęcia Gminnego Programu Przeciwdziałania Przemocy w Rodzinie oraz Ochrony Ofiar Przemocy w Rodzinie w Gminie Koprzywnica na lata 2022-2025
- **Uchwała LII/250/2022** w sprawie przystąpienia Gminy Koprzywnica do Programu Ministerstwa Rodziny i Polityki Społecznej „Asystent osobisty osoby niepełnosprawnej” – edycja 2022 realizowanego ze środków Funduszu Solidarnościowego
- **Uchwała LII/251/2022** w sprawie przystąpienia Gminy Koprzywnica do Programu Ministerstwa Rodziny i Polityki Społecznej „Opieka wytchnieniowa” – edycja 2022 realizowanego ze środków Funduszu Solidarnościowego

- **Uchwała LII/252/2022** w sprawie określenia wzoru wniosku o przyznanie dodatku mieszkaniowego oraz wzoru deklaracji o dochodach gospodarstwa domowego

**Uchwały podjęte na sesji Rady Miejskiej w dniu 15.03.2022 r.**

- **Uchwała LIII/253/2022** w sprawie dokonania zmian w budżecie gminy Koprzywnica na 2022 rok

**Uchwały podjęte na sesji Rady Miejskiej w dniu 25.03.2022 r.**

- **Uchwała LIV/254/2022** w sprawie dokonania zmian w budżecie gminy Koprzywnica na 2022 rok
- **Uchwała LIV/255/2022** w sprawie zmiany Wieloletniej Prognozy Finansowej Gminy na lata 2022-2035
- **Uchwała LIV/256/2022** zmieniająca uchwałę Nr LII/252/2022 Rady Miejskiej w Koprzywnicy z dnia 25 lutego 2022 r. w sprawie określenia wzoru wniosku o przyznanie dodatku mieszkaniowego oraz wzoru deklaracji o dochodach gospodarstwa domowego
- **Uchwała LIV/257/2022** w sprawie uchwalenia Gminnego Programu Profilaktyki i Rozwiązywania Problemów Alkoholowych, Przeciwdziałania Narkomanii i Uzależnieniom Behawioralnym dla Gminy Koprzywnica na lata 2022 - 2025
- **Uchwała LIV/258/2022** w sprawie uchylenia uchwały Nr XLVII/227/2021 Rady Miejskiej w Koprzywnicy z dnia 26 listopada 2021 r. w sprawie udzielenia pomocy finansowej Powiatowi Sandomierskiemu
- **Uchwała LIV/259/2022** w sprawie przyjęcia rezygnacji z funkcji Przewodniczącej Komisji Rewizyjnej Rady Miejskiej w Koprzywnicy
- **Uchwała LIV/260/2022** w sprawie wyboru przewodniczącego Komisji Rewizyjnej Rady Miejskiej w Koprzywnicy

**Uchwały podjęte na sesji Rady Miejskiej w dniu 15.04.2022 r.**

- **Uchwała LV/261/2022** w sprawie dokonania zmian w budżecie gminy Koprzywnica na 2022 rok
- **Uchwała LV/262/2022** w sprawie określenia zakresu pomocy zapewnianej obywatelom Ukrainy w związku z konfliktem zbrojnym na terenie tego państwa

**Uchwały podjęte na sesji Rady Miejskiej w dniu 27.05.2022 r.**

- **Uchwała LVI/263/2022** w sprawie dokonania zmian w budżecie gminy Koprzywnica na 2022 rok
- **Uchwała LVI/264/2022** w sprawie zmiany Wieloletniej Prognozy Finansowej Gminy na lata 2022-2035
- **Uchwała LVI/265/2022** w sprawie pozostawienia petycji bez rozpatrzenia

**Uchwały podjęte na sesji Rady Miejskiej w dniu 15.07.2022 r.**

- **Uchwała LVII/266/2022** w sprawie rozpatrzenia raportu o stanie Gminy Koprzywnica i nieudzielenia Burmistrzowi wotum zaufania



- **Uchwała LVII/267/2022** w sprawie zatwierdzenia sprawozdania finansowego wraz ze sprawozdaniem z wykonania budżetu Gminy Koprzywnica za 2021 rok
- **Uchwała LVII/268/2022** w sprawie udzielenia Burmistrzowi Miasta i Gminy Koprzywnica absolutorium za 2021 rok
- **Uchwała LVII/269/2022** w sprawie dokonania zmian w budżecie gminy Koprzywnica na 2022 rok
- **Uchwała LVII/270/2022** w sprawie zmiany Wieloletniej Prognozy Finansowej Gminy na lata 2022-2035
- **Uchwała LVII/271/2022** w sprawie regulaminu utrzymania czystości i porządku na terenie Gminy Koprzywnica
- **Uchwała LVII/272/2022** w sprawie wysokości ekwiwalentu pieniężnego za udział w działaniach ratowniczych, akcjach ratowniczych, szkoleniu lub ćwiczeniu
- **Uchwała LVII/273/2022** zmieniająca uchwałę w sprawie utworzenia Żłobka Gminnego w Koprzywnicy i ustalenia statutu

**Uchwały podjęte na sesji Rady Miejskiej w dniu 29.08.2022 r.**

- **Uchwała LVIII/274/2022** w sprawie przejęcia zadania od powiatu w zakresie realizacji zadania inwestycyjnego
- **Uchwała LVIII/275/2022** w sprawie dokonania zmian w budżecie gminy Koprzywnica na 2022 rok
- **Uchwała LVIII/276/2022** w sprawie zmiany Wieloletniej Prognozy Finansowej Gminy na lata 2022-2035
- **Uchwała LVIII/277/2022** w sprawie określenia średniej ceny jednostki paliwa w Gminie Koprzywnica na rok szkolny 2022/2023
- **Uchwała LVIII/278/2022** zmieniająca uchwałę w sprawie zasad rozliczania tygodniowego obowiązkowego wymiaru godzin zajęć nauczycieli, dla których ustalony plan zajęć jest różny w poszczególnych okresach roku szkolnego, zasad udzielania i rozmiaru obniżek tygodniowego obowiązkowego wymiaru godzin zajęć nauczycielom, którym powierzono stanowiska kierownicze oraz ustalenia tygodniowego obowiązkowego wymiaru godzin zajęć dla pedagogów, psychologów i logopedów oraz doradców zawodowych w szkołach i przedszkolach prowadzonych przez Gminę Koprzywnica
- **Uchwała LVIII/279/2022** zmieniająca uchwałę w sprawie utworzenia Żłobka Gminnego w Koprzywnicy i ustalenia statutu
- **Uchwała LVIII/280/2022** w sprawie wyrażenia zgody na zawarcie przez Gminę Koprzywnica porozumienia z Powiatami Opatowskim, Staszowskim, Sandomierskim oraz innymi Gminami w celu opracowania Strategii Rozwoju Ponadlokalnego dla Obszaru Strategicznej Interwencji – Dolina Wisły na lata 2021 – 2030

- **Uchwała LVIII/281/2022** w sprawie zasad wydzierżawiania pasa drogowego dróg wewnętrznych stanowiących własność Gminy Koprzywnica oraz będących we władaniu Gminy Koprzywnica na okres dłuższy niż 3 lata

**Uchwały podjęte na sesji Rady Miejskiej w dniu 29.09.2022 r.**

- **Uchwała LIX/282/2022** w sprawie dokonania zmian w budżecie gminy Koprzywnica na 2022 rok

**Uchwały podjęte na sesji Rady Miejskiej w dniu 19.10.2022 r.**

- **Uchwała LX/283/2022** w sprawie dokonania zmian w budżecie gminy Koprzywnica na 2022 rok
- **Uchwała LX/284/2022** zmieniająca Uchwałę Nr LV/244/2018 z dnia 22 sierpnia 2018 roku w sprawie ustalenia regulaminu określającego wysokość oraz szczegółowe warunki przyznawania nauczycielom dodatków: motywacyjnego, funkcyjnego, za wysługę lat i za warunki pracy, a także warunki obliczania i wypłacania wynagrodzenia za godziny ponadwymiarowe i godziny doraźnych zastępstw, oraz wysokość, kryteria i tryb przyznawania nagród
- **Uchwała LX/285/2022** w sprawie ustalenia czasu bezpłatnego nauczania, wychowania i opieki oraz wysokości opłaty za korzystanie z wychowania przedszkolnego uczniów objętych wychowaniem przedszkolnym w publicznych przedszkolach oraz oddziałach przedszkolnych w publicznych szkołach podstawowych prowadzonych przez Gminę Koprzywnica

**Uchwały podjęte na sesji Rady Miejskiej w dniu 24.10.2022 r.**

- **Uchwała LX/286/2022** w sprawie dokonania zmian w budżecie gminy Koprzywnica na 2022 rok

**Uchwały podjęte na sesji Rady Miejskiej w dniu 4.11.2022 r.**

- **Uchwała LXII/287/2022** w sprawie dokonania zmian w budżecie Gminy Koprzywnica na 2022 rok

**Uchwały podjęte na sesji Rady Miejskiej w dniu 16.11.2022 r.**

- **Uchwała LXIII/288/2022** w sprawie dokonania zmian w budżecie Gminy Koprzywnica na 2022 rok
- **Uchwała LXIII/289/2022** w sprawie obniżenia ceny skupu żyta do celów wymiaru podatku rolnego na 2023 rok
- **Uchwała LXIII/290/2022** w sprawie określenia wysokości stawek podatku od nieruchomości oraz zwolnień z podatku na 2023 r.
- **Uchwała LXIII/291/2022** w sprawie określenia wysokości rocznych stawek podatku od środków transportowych obowiązujących w 2023 r.
- **Uchwała LXIII/292/2022** w sprawie ustalenia opłaty za ścieki dowożone wozami asenizacyjnymi do oczyszczalni ścieków w Koprzywnicy
- **Uchwała LXIII/293/2022** zmieniająca uchwałę Nr LX/285/2022 Rady Miejskiej w Koprzywnicy z dnia 19.10.2022 r. w sprawie ustalenia czasu bezpłatnego nauczania, wychowania i opieki oraz wysokości opłaty za korzystanie z wychowania przedszkolnego uczniów objętych wychowaniem

przedszkolnym w publicznych przedszkolach oraz oddziałach przedszkolnych w publicznych szkołach podstawowych prowadzonych przez Gminę Koprzywnica

- **Uchwała LXIII/294/2022** w sprawie rozpatrzenia petycji
- **Uchwała LXIII/295/2022** w sprawie pozostawienia petycji bez uwzględnienia

**Uchwały podjęte na sesji Rady Miejskiej w dniu 29.11.2022 r.**

- **Uchwała LXIV/296/2022** w sprawie dokonania zmian w budżecie Gminy Koprzywnica na 2022 rok
- **Uchwała LXIV/297/2022** w sprawie ustalenia stawki za 1 km przebiegu pojazdu

**Uchwały podjęte na sesji Rady Miejskiej w dniu 29.12.2022 r.**

- **Uchwała LXV/298/2022** w sprawie przyjęcia Wieloletniej Prognozy Finansowej Gminy Koprzywnica na lata 2023-2035
- **Uchwała LXV/299/2022** w sprawie uchwalenia budżetu Gminy Koprzywnica na 2023 rok
- **Uchwała LXV/300/2022** w sprawie dokonania zmian w budżecie Gminy Koprzywnica na 2022 rok
- **Uchwała LXV/301/2022** w sprawie zmiany Wieloletniej Prognozy Finansowej Gminy na lata 2022-2035
- **Uchwała LXV/302/2022** w sprawie zarządzenia poboru od osób fizycznych podatku rolnego, od nieruchomości, leśnego w drodze inkasa oraz określenia inkasentów i wynagrodzenia za inkaso na obszarze Gminy Koprzywnica
- **Uchwała LXV/303/2022** w sprawie szczegółowych warunków i trybu zwolnienia od podatku rolnego gruntów gospodarstw rolnych, na których zaprzestano produkcji rolnej
- **Uchwała LXV/304/2022** zmieniająca uchwałę nr LXIII/292/2022 w sprawie ustalenia opłaty za ścieki dowożone wozami asenizacyjnymi do oczyszczalni ścieków w Koprzywnicy

Gminne jednostki organizacyjne:

- Ośrodek Pomocy Społecznej w Koprzywnicy,
- Centrum Usług Wspólnych w Koprzywnicy,
- Zespół Placówek Oświatowych w Koprzywnicy – Liceum Ogólnokształcące w Koprzywnicy, Branżowa Szkoła I Stopnia w Koprzywnicy,
- Zespół Placówek Oświatowych w Koprzywnicy – Szkoła Podstawowa im. Władysława Jasińskiego w Koprzywnicy,
- Szkoła Podstawowa im. St. Żeromskiego w Niedźwiczach,
- Zespół Placówek Oświatowych w Koprzywnicy – Przedszkole „Pod Sosnami” w Koprzywnicy,
- Miejsko-Gminna Biblioteka Publiczna w Koprzywnicy,
- Miejsko-Gminny Ośrodek Kultury i Sportu w Koprzywnicy.

Urząd Miasta i Gminy w Koprzywnicy na dzień 31 grudnia 2022 r. miał następujący schemat organizacyjny:

Schemat organizacyjny Urzędu Miasta i Gminy w Koprzywnicy

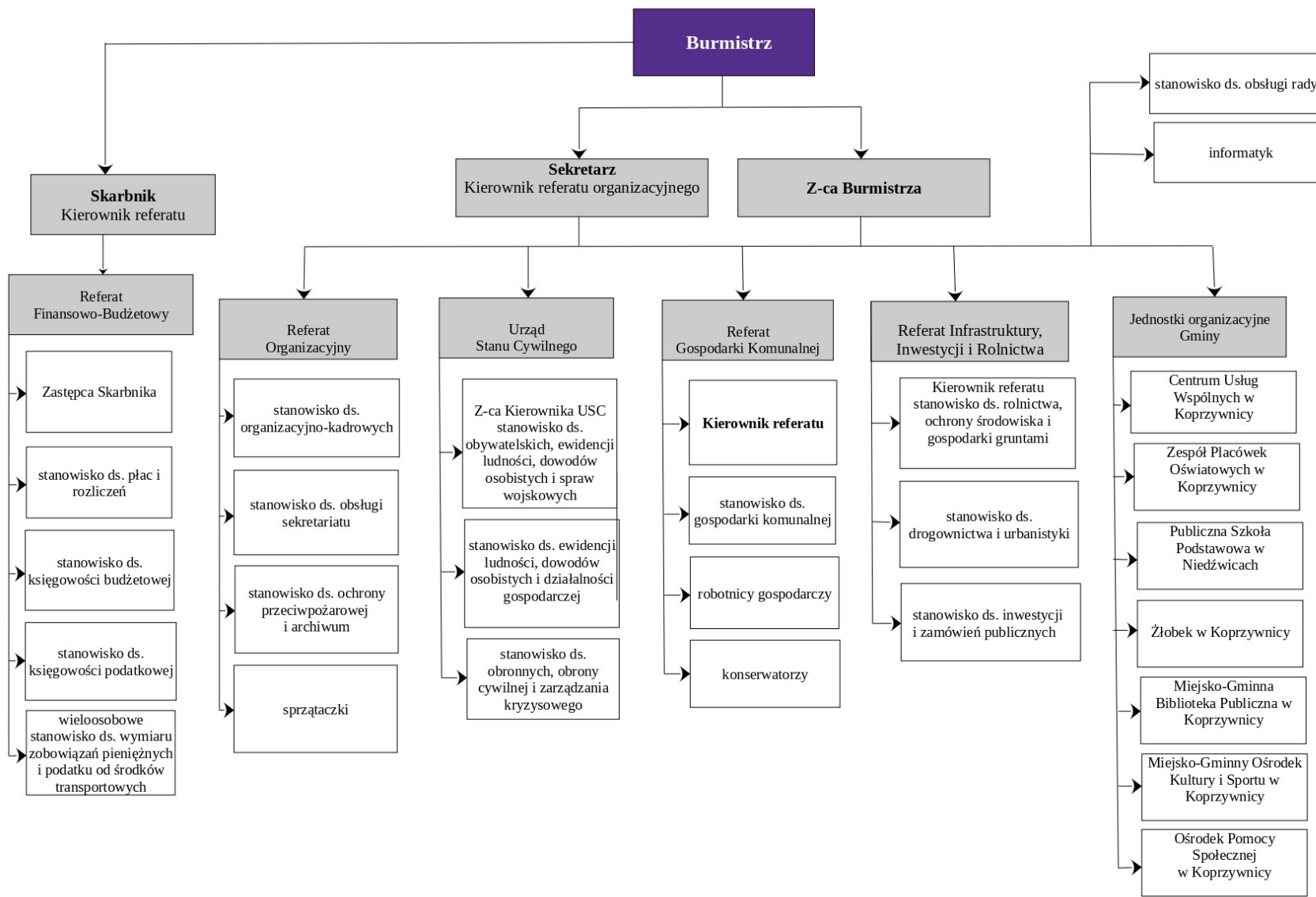

### 1.3. Partnerstwo międzygminne

W dniu 6 października 2020 r. Burmistrz Miasta i Gminy Koprzywnica nawiązał współpracę partnerską z Burmistrzem Miasta i Gminy Zwierzyniec. List intencyjny został podpisany w siedzibie Urzędu Miasta i Gminy Zwierzyniec. Zgodnie z zapisem wspólne inicjatywy i integracyjne projekty będą koncentrowały się na różnych dziedzinach. Obydwie gminy będą dążyć do uzyskania efektu synergii działań.

Współpraca między gminami polegać będzie na:

- dzieleniu się doświadczeniem w zarządzaniu miastem i gminą, i umożliwianiu wymiany specjalistów w ramach wizyt studyjnych,
- nawiązywaniu i wspieraniu kontaktów pomiędzy instytucjami kulturalnymi i edukacyjnymi, w tym wymiany grup artystycznych i młodzieży szkolnej,
- promowaniu dziedzictwa kulturowego oraz stworzenie spójnego wizerunku obszarów Koprzywnicy i Zwierzyńca, jako miejsc atrakcyjnych turystycznie,
- wspieraniu wzajemnego uczestnictwa mieszkańców obydwu gmin w odbywających się w nich wydarzeniach kulturalnych, sportowych i gospodarczych,
- inicjowaniu kontaktów, wspieraniu działań i wspólnym podejmowaniu projektów pomiędzy instytucjami publicznymi i organizacjami pozarządowymi.

O nawiązaniu współpracy ze Zwierzyńcem zdecydowało bardzo wiele aspektów. Zwierzyniec ma bardzo dobrze rozwiniętą turystykę kajakową, rowerową i pieszą, czyli to wszystko co wpisuje się w nasz program rozwoju i promocji gminy. Zwierzyniec to także walory przyrodnicze, które są wspaniale wyeksponowane i zagospodarowane, których u nas nie brakuje. Pragniemy wzorować się na tym, jak samorząd wykorzystuje te walory do promocji gminy. Zwierzyniec to także zabytki, szkoły i przedsiębiorcy. To kino letnie, a jak wiemy nasze kino plenerowe, jak pokazały pierwsze projekcje, cieszyło się dużym zainteresowaniem. To kolejne pole do współpracy. Planujemy rozwinąć współpracę pomiędzy kołami gospodyń wiejskich, zespołami muzycznymi i innymi stowarzyszeniami. Zarówno Koprzywnica jak i Zwierzyniec posiada sfery, z których można czerpać doświadczenie i zamierzamy to robić. I czynnik może mniej znaczący, ale ważny. To odległość, która pozwoli nam na realizowanie wzajemnej wymiany bez ponoszenia znaczących kosztów związanych z dojazdem.

Podpisanie Listu Intencyjnego było pierwszym krokiem zapowiadającym współpracę. Obecnie pracami merytorycznymi nad określeniem dokładnych płaszczyzn współpracy zajmują się: Miejsko – Gminny Ośrodek Kultury i Sportu w Koprzywnicy oraz Centrum Kultury i Biblioteka Publiczna w Zwierzyńcu, koordynatorzy współpracy.

## 1.4. Ludność i dynamika zmian

Gminę Koprzywnica, według danych Urzędu Miasta i Gminy, zamieszkuje na 31.12.2022 r. **6526 osób**, z czego **36,91%** mieszka w mieście Koprzywnica (**2409 osoby**). Szczegółowy podział liczby mieszkańców na sołectwa przedstawia poniższa tabela:

Wyszczególnienie	Stan ludności na dzień			Spadek/wzrost 2020-2022
	31.12.2020 r.	31.12.2021 r.	31.12.2022r.	
Koprzywnica	2435	2434	2409	-26
Krzcin	481	483	477	-4
Gnieszowice	472	462	451	-21
Sośniczany	374	365	354	-20
Ciszycza	343	344	347	4
Błonie	320	321	322	2
Łukowiec	305	305	299	-6
Niedźwice	295	297	292	-3
Zbigniewice-Kolonia	272	260	255	-17
Trzyskosy	251	241	237	-14
Dmosice	232	226	228	-4
Beszyce	258	253	254	-4
Postronna	223	223	219	-4
Świężyce	159	154	161	2
Zbigniewice	120	114	118	-2
Kamieniec	102	103	103	1
<b>RAZEM</b>	<b>6642</b>	<b>6585</b>	<b>6526</b>	<b>-116</b>

Na przestrzeni ostatnich 2 lat ubyło 116 mieszkańców. Najwięcej w mieście Koprzywnica - 26 osób oraz w Gnieszowicach – 21 osób. Na podkreślenie zasługuje fakt, że na przestrzeni 2 lat w 4 sołectwach przybyło liczby mieszkańców.

Jeszcze w 1995r. Gminę zamieszkiwało 7430 osób (wg GUS), co oznacza, że w latach 1995-2022 ubyło aż 904 osób, co średniorocznie daje ok. 53 osoby rocznie.

### Raport o stanie Gminy Koprzywnica za rok 2022

Wpływ na liczbę ludności w gminie ma przyrost naturalny. W roku 2022 w podziale na miasto i sołectwa urodziło się łącznie 43 dzieci:

<b>Sołectwo/miasto</b>	<b>2022</b>
Koprzywnica	11
Krzcin	0
Gnieszowice	1
Sośniczany	0
Ciszyca	5
Błonie	3
Łukowiec	3
Niedźwice	1
Zbigniewice-Kolonia	1
Trzykosy	2
Dmosice	3
Beszyce	2
Postronna	3
Świężyce	6
Zbigniewice	1
Kamieniec	1
<b>RAZEM</b>	<b>43</b>

Źródło: Urząd Miasta i Gminy w Koprzywnicy

Liczba dzieci urodzonych w latach 2014 – 2022 w rozbiu na poszczególne sołectwa

- Beszyce 15
- Błonie 12
- Ciszyca 34
- Dmosice 19
- Gnieszowice 38
- Kamieniec 7
- Koprzywnica 199
- Krzcin 22
- Łukowiec 36
- Niedźwice 10
- Postronna 18
- Sośniczany 26
- Świężyce 14
- Trzykosy 18
- Zbigniewice 9
- Zbigniewice-Kolonia 25

Razem 502, co daje średniorocznie 56 dzieci.

*Raport o stanie Gminy Koprzywnica za rok 2022*

W latach 1995-2022 tylko dwa razy był przyrost naturalny dodatni, tj. w 1996r. (+1) oraz w 2001 (+4), w pozostałych latach ujemny. Ponadto w ubiegłym roku zanotowano jedno z najwyższych ujemnych przyrostów naturalnych w całym analizowanym okresie -40.

<b>Rok</b>	<b>Urodzenia</b>	<b>Zgony</b>	<b>Przyrost naturalny</b>
Rok 2022	43	83	-40
Rok 2021	47	113	-66
Rok 2020	59	102	-43
Rok 2019	59	76	-17
Rok 2018	77	82	-5
Rok 2017	53	88	-35
Rok 2016	58	80	-22
Rok 2015	54	74	-20
Rok 2014	52	84	-32
Rok 2013	59	86	-27
Rok 2012	59	86	-27
Rok 2011	50	88	-38
Rok 2010	54	68	-14
Rok 2009	65	86	-21
Rok 2008	73	75	-2
Rok 2007	61	84	-23
Rok 2006	64	79	-15
Rok 2005	72	91	-19
Rok 2004	59	82	-23
Rok 2003	68	85	-17
Rok 2002	70	79	-9
Rok 2001	88	84	4
Rok 2000	70	75	-5
Rok 1999	83	89	-6
Rok 1998	74	116	-42
Rok 1997	83	85	-2
Rok 1996	96	95	1
Rok 1995	98	103	-5



## 1.5. Podmioty gospodarcze

Zgodnie z Centralną Ewidencją i Informacją o Działalności Gospodarczej (CEiDG), według stanu na dzień 31 grudnia 2022 r. ilość zarejestrowanych podmiotów gospodarczych, które mają główne miejsce prowadzenia działalności w gminie Koprzywnica obejmowała 221 pozycji. W ubiegłym roku rozpoczęło swoją działalność 9 firm, natomiast 13 podmiotów zakończyło swoją działalność.

Do wiodących branż w gminie zaliczyć należy: Wykonywanie instalacji elektrycznych, Sprzedaż hurtowa i detaliczna samochodów osobowych i furgonetek, Konserwacja i naprawa pojazdów samochodowych, z wyłączeniem motocykli, Transport drogowy towarów oraz Fryzjerstwo i pozostałe zabiegi kosmetyczne.

Tabela 1 Liczba zarejestrowanych firm z terenu Gminy Koprzywnica w Centralnej ewidencji i informacji o działalności gospodarczej (CEiDG) wg rodzaju działalności gospodarczej

Kod PKD	Opis kodu PKD	Ilość działalności
1071Z	Produkcja pieczywa; produkcja świeżych wyrobów ciastkarskich i ciastek	3
1623Z	Produkcja pozostałych wyrobów stolarskich i ciesielskich dla budownictwa	1
2562Z	Obróbka mechaniczna elementów metalowych	3
3250Z	Produkcja urządzeń, instrumentów oraz wyrobów medycznych, włączając dentystyczne	1
3299Z	Produkcja pozostałych wyrobów, gdzie indziej niesklasyfikowana	1
3312Z	Naprawa i konserwacja maszyn	1
3832Z	Odzysk surowców z materiałów segregowanych	1
4120Z	Roboty budowlane związane ze wznoszeniem budynków mieszkalnych i niemieskalnych	3
4221Z	Roboty związane z budową rurociągów przesyłowych i sieci rozdzielczych	1
4291Z	Roboty związane z budową obiektów inżynierii wodnej	1
4299Z	Roboty związane z budową pozostałych obiektów inżynierii lądowej i wodnej, gdzie indziej niesklasyfikowane	1
4311Z	Rozbiórka i burzenie obiektów budowlanych	2
4321Z	Wykonywanie instalacji elektrycznych	26
4322Z	Wykonywanie instalacji wodno-kanalizacyjnych, ciepłych, gazowych i klimatyzacyjnych	10
4329Z	Wykonywanie pozostałych instalacji budowlanych	3
4331Z	Tynkowanie	2
4332Z	Zakładanie stolarki budowlanej	2
4333Z	Posadzkarstwo; tapetowanie i oblicowywanie ścian	3
4334Z	Malowanie i szklenie	1
4339Z	Wykonywanie pozostałych robót budowlanych wykończeniowych	7
4399Z	Pozostałe specjalistyczne roboty budowlane, gdzie indziej niesklasyfikowane	3
4511Z	Sprzedaż hurtowa i detaliczna samochodów osobowych i furgonetek	11
4520Z	Konserwacja i naprawa pojazdów samochodowych, z wyłączeniem motocykli	15
4532Z	Sprzedaż detaliczna części i akcesoriów do pojazdów samochodowych, z wyłączeniem motocykli	3

Raport o stanie Gminy Koprzywnica za rok 2022

Kod PKD	Opis kodu PKD	Ilość działalności
4616Z	Działalność agentów zajmujących się sprzedażą wyrobów tekstylnych, odzieży, wyrobów futrzarskich, obuwia i artykułów skórzanych	1
4618Z	Działalność agentów specjalizujących się w sprzedaży pozostałych określonych towarów	2
4631Z	Sprzedaż hurtowa owoców i warzyw	7
4661Z	Sprzedaż hurtowa maszyn i urządzeń rolniczych oraz dodatkowego wyposażenia	2
4673Z	Sprzedaż hurtowa drewna, materiałów budowlanych i wyposażenia sanitarnego	2
4690Z	Sprzedaż hurtowa niewyspecjalizowana	1
4711Z	Sprzedaż detaliczna prowadzona w niewyspecjalizowanych sklepach z przewagą żywności, napojów i wyrobów tytoniowych	7
4719Z	Pozostała sprzedaż detaliczna prowadzona w niewyspecjalizowanych sklepach	5
4725Z	Sprzedaż detaliczna napojów alkoholowych i bezalkoholowych prowadzona w wyspecjalizowanych sklepach	1
4730Z	Sprzedaż detaliczna paliw do pojazdów silnikowych na stacjach paliw	1
4762Z	Sprzedaż detaliczna gazet i artykułów piśmiennych prowadzona w wyspecjalizowanych sklepach	1
4773Z	Sprzedaż detaliczna wyrobów farmaceutycznych prowadzona w wyspecjalizowanych sklepach	1
4776Z	Sprzedaż detaliczna kwiatów, roślin, nasion, nawozów, żywych zwierząt domowych, karmy dla zwierząt domowych prowadzona w wyspecjalizowanych sklepach	2
4782Z	Sprzedaż detaliczna wyrobów tekstylnych, odzieży i obuwia prowadzona na straganach i targowiskach	4
4789Z	Sprzedaż detaliczna pozostałych wyrobów prowadzona na straganach i targowiskach	2
4791Z	Sprzedaż detaliczna prowadzona przez domy sprzedaży wysyłkowej lub Internet	1
4799Z	Pozostała sprzedaż detaliczna prowadzona poza siecią sklepową, straganami i targowiskami	1
4931Z	Transport lądowy pasażerski, miejski i podmiejski	1
4941Z	Transport drogowy towarów	14
5030Z	Transport wodny śródlądowy pasażerski	1
5320Z	Pozostała działalność pocztowa i kurierska	1
5610A	Restauracje i inne stałe placówki gastronomiczne	3
6201Z	Działalność związana z oprogramowaniem	1
6202Z	Działalność związana z doradztwem w zakresie informatyki	1
6209Z	Pozostała działalność usługowa w zakresie technologii informatycznych i komputerowych	1

Raport o stanie Gminy Koprzywnica za rok 2022

Kod PKD	Opis kodu PKD	Ilość działalności
6312Z	Działalność portali internetowych	1
6419Z	Pozostałe pośrednictwo pieniężne	1
6619Z	Pozostała działalność wspomagająca usługi finansowe, z wyłączeniem ubezpieczeń i funduszy emerytalnych	1
6622Z	Działalność agentów i brokerów ubezpieczeniowych	6
6820Z	Wynajem i zarządzanie nieruchomościami własnymi lub dzierżawionymi	2
6910Z	Działalność prawnicza	2
7022Z	Pozostałe doradztwo w zakresie prowadzenia działalności gospodarczej i zarządzania	1
7111Z	Działalność w zakresie architektury	3
7112Z	Działalność w zakresie inżynierii i związane z nią doradztwo techniczne	2
7120B	Pozostałe badania i analizy techniczne	1
7311Z	Działalność agencji reklamowych	1
7410Z	Działalność w zakresie specjalistycznego projektowania	1
7420Z	Działalność fotograficzna	2
7490Z	Pozostała działalność profesjonalna, naukowa i techniczna, gdzie indziej niesklasyfikowana	1
7711Z	Wynajem i dzierżawa samochodów osobowych i furgonetek	1
7732Z	Wynajem i dzierżawa maszyn i urządzeń budowlanych	1
8122Z	Specjalistyczne sprzątanie budynków i obiektów przemysłowych	1
8130Z	Działalność usługowa związana z zagospodarowaniem terenów zieleni	1
8559B	Pozostałe pozaszkolne formy edukacji, gdzie indziej niesklasyfikowane	1
8621Z	Praktyka lekarska ogólna	3
8622Z	Praktyka lekarska specjalistyczna	2
8623Z	Praktyka lekarska dentystyczna	3
8690A	Działalność fizjoterapeutyczna	1
8690B	Działalność pogotowia ratunkowego	1
8690C	Praktyka pielęgniarek i położnych	1
9602Z	Fryzjerstwo i pozostałe zabiegi kosmetyczne	10
9609Z	Pozostała działalność usługowa, gdzie indziej niesklasyfikowana	1
<b>Suma</b>		<b>221</b>

Źródło: opracowanie własne na podstawie CEiDG

## 1.6. Organizacje pozarządowe działające na terenie gminy

Obecnie na terenie Gminy Koprzywnica funkcjonuje **42 organizacje społeczne** (pozarządowe i zorganizowane grupy nieformalne).

Tabela 2: Wykaz stowarzyszeń działających na terenie Gminy Koprzywnica na dzień 31.12.2022 r.

L.p.	Nazwa organizacji	Adres siedziby	Data rejestracji
1.	Stowarzyszenie dla Rozwoju Sośniczan	Sośniczany 102 27-660 Koprzywnica	04.01.2012r.
2.	Stowarzyszenie Rozwoju Wsi Gnieszowice „Sami Swoi”	Gnieszowice 109 27-660 Koprzywnica	20.02.2014r.
3.	<u>STOWARZYSZENIE NA RZECZ ROZWOJU OBSZARÓW WIEJSKICH "PULS DLA ROZWOJU"</u>	Błonie 86 27-660 Koprzywnica	26.02.2015r.
4.	Stowarzyszenie 800 lecia Opactwa Cysterskiego „Ku przyszłości” w Koprzywnicy	ul. Krakowska 78, 27-660 Koprzywnica	24.06.2005r.
5.	Stowarzyszenie Rozwoju Wsi Postronna, Byszów, Kępie	Postronna 8/2 27-660 Koprzywnica	24.08.2001r.
6.	Stowarzyszenie Rozwoju Wsi Krzcin	Krzcin 152 27-660 Koprzywnica	02.08.2004r.
7.	Koprzywnickie Towarzystwo Kulturalne	ul. Szkolna 9, 27-660 Koprzywnica	03.08.2001r.
8.	Stowarzyszenie „Qlturalnia.pl”	ul. Rynek 39 27-660 Koprzywnica	02.12.2016r.
9.	STOWARZYSZENIE ROZWOJU MIASTA I GMINY KOPRZYWNICA "DAMY RADĘ"	Zarzecze 18 27-660 Koprzywnica	22.03.2017r.
10.	OSINKOWA PRZYSTAŃ	Ciszyca 81 27-660 Koprzywnica	31.03.2017r.
11.	STOWARZYSZENIE NA RZECZ OSÓB Z CHOROBAŁ ALZHEIMERA	ul. Szkolna 8, 27-660 Koprzywnica	10.06.2002r.
12.	STOWARZYSZENIE SPOŁECZNO-KULTURALNE "SILNIEJSI RAZEM"	ul. Sandomierska 42, 27-660 Koprzywnica	29.04.2008r.
13.	STOWARZYSZENIE PRZYJACIOŁ DZIECI I MŁODZIEŻY "OMNIBUS"	Niedźwice 63, 27-660 Koprzywnica	20.03.2015r.
14.	STOWARZYSZENIE MODELARZY REDUKCYJNYCH DRAGON	ul. Rzeczna 13, 27-660 Koprzywnica	02.12.2016r.
15.	FUNDACJA LA ZEBRA	Krzcin 7 27-660 Koprzywnica	14.10.2011
16.	STOWARZYSZENIE DLA ROZWOJU SOŚNICZAN	Sośniczany 102 27-660 Koprzywnica	4.01.2012
<b>Koła Gospodyń Wiejskich</b>			
17.	Koło Gospodyń Wiejskich	Błonie	09.04.2010
18.	Koło Gospodyń Wiejskich	Sośniczany	03.03.2011
19.	Koło Gospodyń Wiejskich	Dmosice	03.03.2011
20.	Koło Gospodyń Wiejskich	Beszyce	04.03.2011

Raport o stanie Gminy Koprzywnica za rok 2022

21.	Koło Gospodyń Wiejskich	Zbigniewice	05.12.2011
22.	Koło Gospodyń Wiejskich	Koprzywnica	3.06.2019
23.	Koło Gospodyń Wiejskich	Krzcín	21.12.2018
24.	Koło Gospodyń Wiejskich	Gnieszowice	21.12.2018
25.	Koło Gospodyń Wiejskich	Niedźwice	19.12.2018
26.	Koło Gospodyń Wiejskich	Zbigniewice-Kolonia	20.12.2018
27.	Koło Gospodyń Wiejskich	Trzykosy	20.12.2018
28.	Koło Gospodyń Wiejskich	Postronna	20.12.2018
29.	Koło Gospodyń Wiejskich w Świążycach "Kobiety Aktywne"	Świążyce	21.12.2018
<b>Kluby Sportowe</b>			
30.	Klub Sportowy „Koprzywianka” Koprzywnica	Koprzywnica	21.03.2002
31.	Ludowy Klub Sportowy „Zryw” Zbigniewice	Zbigniewice Kol. 8 , 27-660 Koprzywnica	1974
32.	Ucniowski Klub Sportowy Junior w Niedźwicach	Niedźwice	-
<b>Zespoły Ludowe</b>			
33.	Zespół Ludowy „Powiślanie” działający w Miejsko-Gminnym Ośrodku Kultury i Sportu	Rynek 39 27-660 Koprzywnica	2003
<b>Ochotnicze Straże Pożarne</b>			
34.	OSP Koprzywnica	ul. Rynek 39 27-660 Koprzywnica	8.05.1911
35.	OSP Ciszycza	Ciszycza 27-660 Koprzywnica	1934
36.	OSP Zbigniewice	Zbigniewice 27-660 Koprzywnica	1932
37.	OSP Gnieszowice	Gnieszowice 40 27-660 Koprzywnica	15.06.1931
38.	OSP Krzcín	Krzcín 176 27-660 Koprzywnica	1929
39.	OSP Postronna	Postronna 63 27-660 Koprzywnica	7.02.1961
40.	OSP Niedźwice	Niedźwice 66 27-660 Koprzywnica	9.11.1963
41.	OSP Dmosice	Dmosice 65 27-660 Koprzywnica	5.10.1963
42.	OSP Trzykosy	Trzykosy 70 27-660 Koprzywnica	11.12.1964

Źródło: Urząd Miasta i Gminy w Koprzywnicy

Inicjatywy podejmowane przez mieszkańców zorganizowanych w stowarzyszeniach świadczą o dużym potencjale kapitału ludzkiego. Mieszkańcy Gminy Koprzywnica angażują się w wiele inicjatyw społecznych, czego wyrazem jest działalność ochotniczych straży pożarnych. Po wielu latach zapomnienia reaktywowane zostały również koła gospodyń wiejskich.

## 1.7. Oświata i edukacja na terenie gminy Koprzywnica

### Jednostki oświatowe

- 1) Placówki oświatowe, dla których organem prowadzącym jest Gmina Koprzywnica:
  - a) Zespół Placówek Oświatowych w Koprzywnicy, w skład którego wchodzi:
    - Przedszkole,
    - Szkoła Podstawowa z oddziałem przedszkolnym,
    - Szkoła Branżowa I stopnia,
    - Liceum Ogólnokształcące,
  - b) Szkoła Podstawowa z oddziałem przedszkolnym w Niedźwicach.
- 2) Placówki oświatowe prowadzone przez stowarzyszenia, dla których Gmina Koprzywnica jest organem rejestrującym:
  - a) Niepubliczna Szkoła Podstawowa z oddziałem przedszkolnym w Gnieszowicach,
  - b) Punkt przedszkolny w Gnieszowicach, prowadzony przez Stowarzyszenie Rozwoju Wsi Gnieszowice „Sami Swoi”,
  - c) Szkoła Podstawowa w Postronnej,
  - d) Przedszkole w Postronnej prowadzone przez Stowarzyszenie Rozwoju wsi Postronna, Byszów, Kępie.
- 3) Placówki oświatowe dla których Gmina Koprzywnica jest organem dotującym:
  - a) Niepubliczna Szkoła Podstawowa z oddziałem przedszkolnym w Gnieszowicach,
  - b) Punkt przedszkolny w Gnieszowicach,
  - c) Szkoła Podstawowa w Postronnej,
  - d) Przedszkole w Postronnej,
  - e) Niepubliczne Przedszkole Naukowe „Akademia Twórczych Przedszkolaków” w Sośniczanach prowadzone przez Stowarzyszenie „Człowiek Człowiekowi...”.

### Liczba uczniów w placówkach oświatowych na 30.09.2022 r.

	Koprzywnica	Niedźwice	Gnieszowice	Postronna	Sośniczany	Razem
<b>Przedszkole</b>	126	-	-	10	7	143
<b>Punkt przedszkolny</b>	-	-	21	-	-	21
<b>Oddział przedszkolny</b>	-	26	11	-	-	37
<b>Szkoła Podstawowa</b>	308	43	23	16	-	390
<b>Szkoła Branżowa I stopnia</b>	0	-	-	-	-	0
<b>Liceum Ogólnokształcące</b>	0	-	-	-	-	0
<b>Razem</b>	434	69	55	26	7	591

Raport o stanie Gminy Koprzywnica za rok 2022

Stan zatrudnienia nauczycieli i pracowników w poszczególnych jednostkach oświatowych na 30.09.2022 r.

Szkoła	Nauczyciele		Administracja i obsługa		Razem	
	Etaty	Osoby	Etaty	Osoby	Etaty	Osoby
Zespół Placówek Oświatowych w Koprzywnicy	55,83	59	26	26	81,83	85
Szkoła Podstawowa w Niedźwiczach	15,77	22	3,75	4	19,52	26

Szkoła	Stopień awansu	Etaty	Osoby
Zespół Placówek Oświatowych w Koprzywnicy	dyplomowany	45,17	47
	mianowany	3,67	4
	początkujący	8	8
Szkoła Podstawowa w Niedźwiczach	dyplomowany	13,95	18
	mianowany	1,6	3
	początkujący	0,22	1

Finansowanie oświaty

Szkoła	Wysokość wydatków	Otrzymana subwencja+dotacja na wych. przedszkolne	Wydatki pokryte środkami własnymi
Zespół Placówek Oświatowych w Koprzywnicy	7 759 001,67 zł	4 189 286,57 zł (4 052 240,57 + 137 046)	3 569 715,10 zł
Szkoła Podstawowa w Niedźwiczach	2 000 356,06 zł	802 388,60 zł (773 772,60 + 28 616)	1 197 967,46 zł

Gminny Żłobek w Koprzywnicy

	Wysokość wydatków	Otrzymana dotacja z programu Maluch+	Wydatki pokryte środkami własnymi
Gminny Żłobek w Koprzywnicy	420 051,73 zł	110 944,10 zł	309 107,63 zł

**Liczba zatrudnionych osób – stan na 30.09.2022 r.**

Obsługa		Administracja		Umowa zlecenie
Etaty	Osoby	Etaty	Osoby	
6	6	1/4	1	1

## 1.8. Działalność kulturalna

**Miejsko-Gminna Biblioteka Publiczna w Koprzywnicy** jest samorządową instytucją kultury wpisaną do Rejestru Instytucji Kultury, której organizatorem jest Gmina Koprzywnica i ma swoją siedzibę w budynku Domu Kultury.

W skład struktury organizacyjnej Miejsko-Gminnej Biblioteki Publicznej w Koprzywnicy wchodzi Filia Biblioteczna w Niedźwicach znajdująca się w budynku świetlicy wiejskiej.

Biblioteka zatrudnia 2 pracowników na stanowiskach bibliotekarskich na pełny etat, w tym kierownik biblioteki, natomiast obsługa księgową jest prowadzona od przez Centrum Usług Wspólnych w Koprzywnicy.

### Zbiory biblioteczne i ich udostępnianie

Na koniec 2022 roku księgozbiór Miejsko-Gminnej Biblioteki Publicznej w Koprzywnicy łącznie z filią biblioteczną liczył **23 647** woluminów. W ciągu roku Biblioteka wzbogaciła swoje zbiory o **511** pozycji książkowych na kwotę **15 430 zł**, w tym:

- **304** pozycje zakupiono ze środków własnych z dotacji podmiotowej na kwotę **9 430 zł**,
- **207** książek na kwotę **6 000 zł** pozyskano z Ministerstwa Kultury i Dziedzictwa Narodowego z programu „Narodowy Program Rozwoju Czytelnictwa 2.0” Priorytet 1 Poprawa oferty bibliotek publicznych. Kierunek Interwencji 1.1. Zakup i zdalny dostęp do nowości wydawniczych.

Wskaźnik liczby zakupionych książek w przeliczeniu na 1000 mieszkańców wyniósł **81,3**.

Liczba zbiorów bibliotecznych w przeliczeniu na 1000 mieszkańców wyniosła **3 761**.

Biblioteka prenumerowała 7 tytułów czasopism, na które wydatkowano **875 zł**, w tym 2 czasopisma dla dzieci i młodzieży.

Księgozbiór biblioteki jest systematycznie wzbogacany o nowości wydawnicze z uwzględnieniem różnorodności zainteresowań i preferencji czytelników.

Zakupiono potrzebne lektury szkolne zgodnie z obowiązującą podstawą programową, jak również został uzupełniony księgozbiór dziecięcy w nowe pięknie ilustrowane pozycje.

W roku 2022 w Miejsko-Gminnej Bibliotece Publicznej oraz filii w Niedźwicach zarejestrowano **390** nowych czytelników, którzy odwiedzili biblioteki w ciągu roku **3 440** razy. Wypożyczono na zewnątrz **7709** książek, z księgozbioru podręcznego skorzystało **197** osób, którym udostępniono **536** pozycji z literatury popularno-naukowej, księgozbioru regionalnego i czasopism. Biblioteka oferuje wszystkim mieszkańcom bezpłatny dostęp do systemu Cyfrowej Wypożyczalni Academica Biblioteki Narodowej



## Raport o stanie Gminy Koprzywnica za rok 2022

zapewniającej 3 miliony publikacji naukowych i czasopism w wersji elektronicznej na wydzielonym terminalu.

Biblioteka prowadziła dalsze prace nad tworzeniem elektronicznego katalogu bibliotecznego w programie MAK+, posiada katalog on-line, co umożliwia przeglądanie zbiorów bibliotecznych przez stronę internetową Biblioteki [www.szukamksiązki.pl](http://www.szukamksiązki.pl)

### Ważniejsze działania

W Bibliotece odbywały się spotkania organizowane dla przedszkolaków oraz uczniów szkoły podstawowej. Podczas lekcji bibliotecznych dzieci zapoznawały się z funkcjonowaniem i zasadami korzystania z biblioteki oraz z księgozbiorem dziecięcym. Spotkanie w bibliotece nie mogło się odbyć bez głośnego czytania wybranych przez dzieci książek w ramach akcji „Cała Polska czyta dzieciom”. Takie wycieczki wzbudzają w dzieciach zainteresowanie książką i pokazują możliwość miłego spędzenia wolnego czasu.

Biblioteka nadal realizowała Projekt „Mała książka-wielki człowiek” organizowany przez Instytut Książki przeznaczony dla dzieci w wieku przedszkolnym (roczniki 2015-2018), w którym dzieci otrzymują bezpłatną Wyprawkę Czytelniczą składającą się z Karty Małego Czytelnika, naklejek oraz książki wraz z broszurą dla rodziców.

Celem Projektu jest zachęcenie dzieci wraz z rodzicami do odwiedzania biblioteki, co daje możliwość obcowania z książką, która uczy samodzielności w podejmowaniu własnych wyborów i odpowiedzialności za wypożyczoną książkę.

16 września 2022 r. w Domu Kultury odbyła się już XI edycja Narodowego Czytania. W wydarzeniu wzięli udział przedstawiciele władz samorządowych, radni, dyrektorzy placówek oświatowych, kultury, uczniowie, podopieczni Fundacji „La Zebra” oraz mieszkańcy. Fragmenty utworu „Ballady i Romanse” Adama Mickiewicza czytali zaproszeni goście. Dopełnieniem wydarzenia była okolicznościowa wystawa zawierająca wybrane dzieła Adama Mickiewicza.

## Działalność Miejsko-Gminnego Ośrodka Kultury i Sportu w Koprzywnicy w roku 2022

### 1. STATUS PRAWNY INSTYTUCJI KULTURY

Miejsko-Gminny Ośrodek Kultury i Sportu w Koprzywnicy jest od 1 marca 2007 roku samorządową instytucją kultury powołaną uchwałą Nr VI/33/07 Rady Miejskiej w Koprzywnicy. Miejsko-Gminny Ośrodek Kultury i Sportu w Koprzywnicy, jako samorządowa instytucja kultury organizuje życie społeczno-kulturalne na obszarze gminy. Zakres i cele działania przekształconej placówki określa statut MGOKiS nadany mu przez Radę Miejską. Siedzibą MGOKiS jest budynek przy ul. Rynek 39, którego właścicielem jest Gmina Koprzywnica. MGOKiS w Koprzywnicy prowadzi świetlice w Beszycach oraz w Dmosicach, ponadto Ośrodek korzysta nieodpłatnie ze świetlic wiejskich przy remizach OSP na terenie gminy.

Stan zatrudnienia na dzień 31 grudnia 2022 r. to:

## Raport o stanie Gminy Koprzywnica za rok 2022

*Pracownicy etatowi:* Dyrektor - 1 etat, pracownik ds. administracyjno-biurowych zatrudniony na stanowisku specjalista - 1 etat, pracownik ds. animacji kulturalnej zatrudniony na stanowisku animator kultury - 1 etat oraz pracownik ds. utrzymania czystości zatrudniony na stanowisku pracownik gospodarczy - 1 etat.

*Pracownicy na umowy cywilno-prawne:* instruktor zespołu ludowego Powiślanie, instruktor Młodzieżowej Orkiestry Dętej, instruktor plastyk, instruktor zajęć akrobatyczno-tanecznych/zajęć wzmacniających mięśnie ciała z elementami jogi oraz pracownik ds. technicznych. Na podstawie umowy o świadczenie usług zajęcia prowadzi instruktor studia wokalnego.

MGOKiS w Koprzywnicy czynny jest od poniedziałku do piątku, przeważnie w godz. 7:00-20:00, natomiast w weekendy instytucja kultury dostosowuje czas pracy indywidualnie do zapotrzebowania na wydarzenia kulturalne i imprezy okolicznościowe na terenie Gminy Koprzywnica.

## 2. DZIAŁALNOŚĆ STATUTOWA

Do zadań zrealizowanych w 2022 roku z zakresu działalności statutowej ośrodka należą:

### 1) Edukacja artystyczna w sekcjach

#### **SEKCJA MUZYCZNA**

##### **Młodzieżowa Orkiestra Dęta**

W ramach sekcji odbywa się nauka gry na instrumentach dętych, cykliczne próby orkiestry, koncerty, przemarsze, parady. Orkiestrę prowadzi instruktor pan Marek Kosior. Zajęcia odbywają się w każdy piątek od 15.00 do 19.00. Od godz. 15:00 do 18:00 są to lekcje indywidualne, natomiast od 18:00 do 19:00 odbywa się próba grupowa dla wszystkich członków zespołu. Zajęcia w ramach Młodzieżowej Orkiestry Dętej dla dzieci i młodzieży prowadzone są bezpłatnie.

##### **Studio wokalne**

W ramach sekcji odbywa się cotygodniowa nauka śpiewu oraz muzyczne występy solowe i grupowe, udział w konkursach i przeglądach. Grupę prowadzi instruktor pani Monika Kliś. Zajęcia odbywają się raz w tygodniu, trwają 1,5 godziny. Na zajęciach ćwiczona jest emisja głosu, interpretacja utworu, dykcja i zachowanie na scenie. Zajęcia w ramach studia wokalnego dla dzieci i młodzieży prowadzone są odpłatnie, koszt to 25zł na miesiąc.

##### **Zespół Pieśni i Tańca Mali Powiślanie**

W ramach sekcji odbywa się nauka dziecięcych piosenek ludowych, nauka tańców narodowych i regionalnych oraz propagowanie i kultywowanie wiedzy związanej z tradycją ludową. Grupę prowadzi instruktor pani Monika Kliś. Zajęcia odbywają się raz w tygodniu, trwają 1,5 godziny. Na zajęciach uczestnicy ćwiczą śpiew, interpretację utworu, dykcję i zachowanie na scenie. Zajęcia w ramach Zespołu Pieśni i Tańca Mali Powiślanie dla dzieci i młodzieży prowadzone są bezpłatnie.

##### **Zespół Ludowy „POWIŚLANIE”**

W ramach sekcji odbywają się cykliczne próby zespołu, występy, koncerty, biesiady. Zespół prowadzi instruktor pan Sławomir Najduk. Próby zespołu odbywają się raz w tygodniu i trwają od godz. 17:00 do 19:00. Powiślanie występują na wydarzeniach o zasięgu gminnym i regionalnym. Zajęcia w ramach zespołu ludowego dla seniorów prowadzone są bezpłatnie.

## **SEKCJA PLASTYCZNA**

### **Klub Plastyka Amatora - zajęcia plastyczne dla dzieci i młodzieży**

W ramach sekcji odbywają się cotygodniowe zajęcia plastyczne dla dzieci, cotygodniowe warsztaty w Klubie Plastyka Amatora, organizowanie wystaw plastycznych, organizowanie spotkań artystycznych, plenerów. Do klubu należą seniorki spotykające się w każdy poniedziałek. Panie plastyczki oraz dzieci i młodzież pod opieką instruktora, pani Małgorzaty Jackowskiej malują obrazy i doskonalą sztukę rysunku. Zajęcia plastyczne dla dzieci, młodzieży oraz seniorów prowadzone są odpłatnie 25zł na miesiąc.

## **SEKCJA SPORTOWA**

### **Zajęcia akrobatyczno-taneczne**

Szalone Dziewczyny to formacja taneczna wykonująca taniec klasyczny i nowoczesny. Grupa skupia dzieci i młodzież w wieku od 5 do 16 lat, uczestniczą w występach, przeglądach i pokazach tanecznych. Instruktorem jest pani Bożena Pandura, zajęcia odbywają się w każdy poniedziałek i czwartek od 14:30 do 16:45. Zajęcia są płatne, zaś koszt to 40zł za miesiąc.

### **Zajęcia wzmacniające mięśnie ciała z elementami jogi**

Zajęcia z jogi rozciągają mięśnie, budują siłę fizyczną, dotleniają organizm. Uczestnicy ćwiczą prawidłową koordynację ciała, równowagę, wzmacniają kręgosłup oraz regulują oddech. Spotkania są w każdy poniedziałek i czwartek od 17.00 do 18.00. Zajęcia jogi są płatne, zaś koszt to 14zł za spotkanie.

### **Karate**

Sekcja karate skupia dzieci i młodzież w wieku od 5 do 16 lat. Zajęcia prowadzone są dwa razy w tygodniu w poniedziałki i piątki od 16:00 do 17:00. Zajęcia są płatne, zaś ich koszt ustalany jest indywidualnie pomiędzy rodzicem a klubem karate.

### **Grupa Eksploracyjno-Historyczna „Wista”**

Kolejną propozycją, jest grupa skupiająca miłośników historii, artefaktów oraz procesu eksploracyjnego w terenie celem zabezpieczenia śladów i świadectw historii. Spotkania odbywają się raz w tygodniu w każdą środę od 17:00 do 19:00. Spotkania są bezpłatne.

## **2) Działalność w przestrzeni publicznej**

W roku 2022r. odbyły się również wydarzenia w przestrzeni publicznej, wiele aktywności na świeżym powietrzu tj.:

### **Operacja Czysta Rzeka/Operacja Koprzywianka**

„Operacja Koprzywianka” to hasło, pod którym rokrocznie działa sztab, jak również lokalna akcja na rzecz czystych rzek, środowiska i otaczającej nas przyrody. W ubiegłym roku była to już druga taka akcja. Dołączyliśmy do ogólnopolskiej akcji sprzątnięcia rzek w linii brzegowej oraz ich korytach, a także w bezpośredniej okolicy sąsiadującej z rzeką. Zachęciliśmy mieszkańców i wszystkich miłośników przyrody do włączenia się w proekologiczne działanie. Do akcji zapisanych było 21 wolontariuszy. Wszyscy wspólnie sprzątnęli rzekę Koprzywiankę oraz pobliskie jej tereny w sobotę 23 kwietnia.

### **Gminny Dzień Dziecka**

W ramach Gminnego Dnia Dziecka odbyły się zawody wędkarskie dla dzieci nad koprzywnickim zalewem (3.06.), które zorganizował Polski Związek Wędkarski Koło nr 37 w Koprzywnicy oraz druga część wydarzenia na koprzywnickim rynku (5.06.). Na wszystkich przybyłych na rynek czekało wiele atrakcji,

było m.in. otwarcie rynku po rewitalizacji połączone z pokazem dawnego tańca dworskiego z Rycerstwem Ziemi Sandomierskiej czy strefa zabawy dla najmłodszych. Odbyły się występy sceniczne grup z domu kultury i placówek oświatowych z terenu gminy. Swoje stoisko mieli przedstawiciele służb mundurowych, ośrodki terapii zajęciowej czy profilaktyka zdrowia psychicznego.

#### **Plener malarski w Baranowie Sandomierskim – koło plastyka amatora**

25 czerwca członkinie Klubu Plastyka Amatora wraz z instruktorem zajęć brały udział w plenerze malarskim. Popołudnie panie spędziły na terenie zabytkowego parku i zamku w Baranowie Sandomierskim, gdzie powstały piękne obrazy oddające urok tego niezwykłego miejsca.

#### **Wyjazd Zespołu Ludowego Powiślanie do Zwierzynca – koncert w ramach roztoczańskiej nocy świętojańskiej**

Grupa reprezentująca gminę Koprzywnica, m.in. Zespół Powiślanie oraz władarze miasta udali się z wizytą studyjną na zaproszenie partnerskiego miasta Zwierzyniec, aby zaprezentować repertuar i uroki Sandomierszczyzny podczas Rztoczańskiej Nocy Świętojańskiej. Wyjazd odbył się w dniach 25-26 czerwca, połączony był ze zwiedzaniem Rztocza, zaś punktem kulminacyjnym był koncert w miejscowości Guciów.

#### **Wianki w Ciszycy**

Wianki to ludowy zwyczaj, który obchodziliśmy 26 czerwca. Całe wydarzenie to przybliżenie mieszkańcom idei Nocy Świętojańskiej znanej również jako Sobótka - święto ognia i wody poprzez działania mające na celu popularyzację żywych i zanikających zjawisk kultury ludowej, zachowania ich, przekazu kolejnym pokoleniom i kontynuacji. Całe rodziny miały możliwość puszczania nad rzeką Wisłą wcześniej przygotowane wianki. W tym celu zorganizowany został przejazd nad Wisłę w asyście strażaków. Na zakończenie odbyła się biesiada ludowa.

#### **Piknik Eksploracyjny**

W niedzielę 21 sierpnia nad koprzywnickim zalewem odbył się III Piknik Eksploracyjny – wakacyjne poszukiwanie skarbów. Piknik zorganizowany został przez Grupę Eksploracyjno-Historyczną „Wisła” oraz MGOKiS w Koprzywnicy. Celem pikniku było przybliżenie uczestnikom procesu bezpiecznego i zgodnego z prawem poszukiwania artefaktów (guzików, części mundurów) oraz zapoznanie ze sztuką okopową czy artefaktami należącymi do grupy. Dla całych rodzin było wspólne wyjście w teren, aby zapoznać uczestników z poszukiwaniem artefaktów. Teren został wcześniej odpowiednio przygotowany i zabezpieczony.

#### **Powiatowy marsz Nordic Walking „Z kijami maszerujemy - powiat sandomierski turystycznie poznajemy”**

W ramach projektu „Z kijami maszerujemy - powiat sandomierski turystycznie poznajemy”, zorganizowano 3 marsze główne oraz 15 treningów przygotowujących do nich, po 10 w każdej miejscowości projektowej. Na marszach głównych przeprowadzono 3 instruktaże prawidłowej techniki Nordic Walking, połączone ze specjalistyczną rozgrzewką. Każdy z marszy odbył się na dystansie ok. 10/12 km w trzech miejscowości powiatu sandomierskiego objętych działaniami projektowymi. Na zakończenie każdego z 3 wydarzeń przygotowany został poczęstunek dla wszystkich uczestników. Marsze Nordic Walking miały charakter promujący walory krajobrazu powiatu sandomierskiego oraz

miejsowości objętych działaniami: Koprzywnicy, Chwałek oraz Słupczy. To również popularyzacja turystyki oraz działania prozdrowotne.

### **I Świętokrzyski Włóczykij czyli Zawody oraz Marsz na Medal Nordic Walking w Koprzywnicy**

W niedzielę 25 września wokół koprzywnickiego zalewu odbyły się zawody sportowe – Nordic Walking z dwoma trasami o zróżnicowanej nawierzchni oraz dystansie do pokonania. Dla miłośników nordicowych zmagających przygotowaliśmy dwie trasy: 2,5 km (Marsz na Medal) oraz 5 km (zawody nordicowe). Nad bezpiecznym przebiegiem zawodów oraz zasadami fair play czuwali sędziowie z Polskiego Zrzeszenia Sędziów Nordic Walking. Na uczestników czekał pakiet startowy. Przygotowanie i zorganizowanie zawodów było możliwe dzięki wsparciu sponsora głównego Firmy ProCam Polska oraz firmy ICB Pharma i spółkę Real.

### **Powitanie Nowego Roku**

Powitanie Nowego Roku czyli otwarte dla wszystkich spotkanie na koprzywnickim rynku organizowane rokrocznie 31 grudnia. Wszystkim przybyłym Burmistrz Koprzywnicy Aleksandra Klubińska składała noworoczne życzenia, po których do wspólnej zabawy, przy muzyce mechanicznej zapraszał dj.

### **3) Profilaktyka**

W domu kultury od października 2019 roku w ramach Gminnej Komisji Rozwiązywania Problemów Alkoholowych funkcjonuje świetlica środowiskowa, która jest czynna w każdy piątek od 15:00 do 18:00. Na potrzeby świetlicy została zaadaptowana sala górna. Na zajęcia uczęszczają dzieci, w wieku 13-14 lat, zajęcia prowadzi socjoterapeuta. Zajęcia są bezpłatne.

### **4) Bezpieczeństwo**

Mając na uwadze bezpieczeństwo uczestników zajęć koprzywnickiej instytucji kultury oraz wszystkich mieszkańców, w grudniu 2020 r. rozbudowany został monitoring miejski. Na bieżąco monitorowany jest rynek (2 kamery), taras domu kultury (1 kamera) oraz taras miejskiej biblioteki publicznej (1 kamera). W 2021 r. rozbudowano sieć monitoringu o kolejne kamery, które znajdują się wewnątrz domu kultury. Monitorują drzwi wejściowe i galerię obrazów w holu głównym oraz galerię historyczną, gdzie wyeksponowane są militaria i artefakty należące do Grupy Eksploracyjno-Historycznej „Wisła”. W 2021r. w MGOKiS w Koprzywnicy wyremontowano i dostosowano toalety do potrzeb osób z niepełnosprawnością.

### **5) Promocja i Turystyka**

- Miejsko-Gminny Ośrodek Kultury i Sportu w Koprzywnicy dba o promocję i wizerunek Gminy Koprzywnica poprzez utworzenie fanpage na portalu społecznościowym Facebook, jest również odpowiedzialny za opracowanie koncepcji i projektu graficznego gadżetów promocyjnych ze zdjęciami Koprzywnicy.
- Dzięki działaniom MGOKiS w Koprzywnicy na terenie zalewu zostały umieszczone dwie tablice informacyjne dotyczące nowo powstałych szlaków Nordic Walking oraz obrazu koryta rzeki Koprzywianki.
- Pokłosiem projektu pn. „Z kijami maszerujemy - powiat sandomierski poznajemy” są dwie nowe trasy Nordic Walking: zielona i czerwona wraz z oznakowaniem. Trasy Nordic Walking zostały przygotowane

## Raport o stanie Gminy Koprzywnica za rok 2022

w ramach lokalnej akcji #KoprzywnicaNaWeekend. Wszelkie informacje na temat tras oraz turystyki znajdują się pod linkiem: <https://koprzywnica.naszdomkultury.pl/koprzywnica-na-weekend>

- **Geocaching w przedśionku kultury!** to ciekawa forma turystyki, a dokładniej gra terenowa użytkowników odbiorników GPS, polegająca na poszukiwaniu tzw. skrytek uprzednio ukrytych przez innych uczestników zabawy. Ukrywane przeważnie w interesujących miejscach skrytki zawierają dziennik odwiedzin, do którego wpisują się kolejni znalazcy, a także drobne upominki na wymianę. Skrzynka z ukrytą skrytką znajduje się przy drzwiach wejściowych do MGOKiS w Koprzywnicy. Poprzez takie działania ośrodek kultury zachęca turystów do zbeczenia z wyznaczonej trasy i zainteresowania się ofertą klimatycznego miasteczka. W skrytce koprzywnickiej znajdują się pocztówki ilustrujące cenne zabytki Koprzywnicy. Z roku na rok powstają kolejne skrytki.

### 6) Działania na rzecz lokalnej tradycji

- **Bziuki** - wielkanocny zwyczaj dmuchania ogni w Koprzywnicy został wpisany na Krajową Listę Niematerialnego Dziedzictwa Kulturowego z dniem 25 marca 2021r. MGOKiS wspólnie z druhami z OSP w Koprzywnicy, rokrocznie działa na rzecz lokalnego dziedzictwa, jego ochrony i podtrzymywania tradycji tzw. „bziukania”. Opracowane i przygotowane zostały wielkoformatowe plansze, aby uczestnicy podczas Rezurekcji mogli poznać historię koprzywnickich bziuków. W 2022r. został złożony wniosek o grant na utworzenie izby bziuków.
- **Miasta partnerskie** - współpraca pomiędzy Miastem i Gminą Koprzywnica a Miastem i Gminą Zwierzyniec to ciekawy pomysł na miasto partnerskie i wzajemne relacje. Partnerstwo polega na dzieleniu się doświadczeniami w zarządzaniu miastem i gminą oraz umożliwianiu wymiany specjalistów w ramach wizyt studyjnych. Współpraca umożliwi nam nawiązywanie i wspieranie kontaktów pomiędzy instytucjami kulturalnymi, w tym wymiany grup artystycznych i młodzieży. Dzięki promowaniu dziedzictwa kulturowego oraz stworzeniu spójnego wizerunku obszarów Koprzywnica i Zwierzyniec stanie się miejscem atrakcyjnym turystycznie.
- **Turystyczna mapa gminy** - w myśl sentencji „Cudze chwalicie swego nie znacie” mapa turystyczna to propozycja MGOKiS w Koprzywnicy na szeroko pojmowany patriotyzm lokalny i ukazanie mieszkańcom miasta i gminy Koprzywnica atrakcyjnych walorów miasteczka (wąwozy, Łysa Góra, leśne dukty, propozycje na aktywne spędzanie czasu wolnego). Więcej informacji znajduje się pod linkiem: <https://koprzywnica.naszdomkultury.pl/koprzywnica-na-weekend>

### 7) Wystawy

W 2022 roku w galerii znajdującej się w koprzywnickiej instytucji kultury można było zwiedzać trzy wystawy:

**czerwiec:** Otwarcie wystawy fotograficznej pt. „Niewidoczny świat w fotografii” autorstwa Marcina Soi. Na wystawie można było oglądać sfotografowanych mieszkańców przydrożnych pól i łąk czyli pająki.

**sierpień:** Wystawa prac plastycznych pt. „Radość tworzenia” Klubu Plastyka Amatora działającego przy domu kultury. Wystawa była zbiorem całej twórczości uczestników warsztatów, które odbywają się przez cały rok w domu kultury.

## Raport o stanie Gminy Koprzywnica za rok 2022

**październik:** Wystawa fotograficzna Bogdana Myśliwca pt. „*Między życiem a śmiercią*”. Fotografie przedstawiały uroczystość w Meksyku zwaną ***Día de Muertos***. Zdjęcia przedstawiały kulturę i sposób świętowania religijno-etnicznego Meksykańskiego Święta Zmarłych.

### 8) Partnerzy

Miejsko-Gminny Ośrodek Kultury i Sportu w Koprzywnicy współpracuje z Urzędem Miasta i Gminy w Koprzywnicy, radnymi Rady Miejskiej w Koprzywnicy, Przewodniczącymi Zarządów Osiedla, sołtysami, Kołami Gospodyń Wiejskich, placówkami oświatowymi, Ochotniczymi Strażami Pożarnymi, Komisariatem Policji w Koprzywnicy, parafiami z terenu gminy, ościennymi jednostkami samorządu terytorialnego, Starostwem Powiatowym w Sandomierzu, fundacjami, stowarzyszeniami oraz prasą regionalną.

### 9) Sponsorzy

Sponsorzy, którzy w 2022 r. wsparli MGOKiS to: Gminna Spółdzielnia „Samopomoc Chłopska” w Koprzywnicy, Dreher Poland Sp. z o.o., firma ProCam Polska S.A., firma ICB Pharma, firma Real S.A., przedsiębiorcy indywidualni z terenu gminy oraz spoza niej.

### 10) Wolontariat

Przy MGOKiS w Koprzywnicy aktywnie działa grupa wolontariuszy, którzy współpracują z ośrodkiem kultury na wielu płaszczyznach. Wolontariusze pomocni są zawsze przy organizowanych akcjach i wydarzeniach charytatywnych takich jak WOŚP, czy spontaniczne zbiórki darów dla potrzebujących. Koprzywniczcy wolontariusze nigdy nie zawiedli i zawsze można liczyć na ich bezinteresowną pomoc. Wolontariusze chętnie włączają się w proekologiczne akcje typu sprzątanie terenów zielonych nad rzeką – Operacja Koprzywianka lub w lesie, w ramach akcji sprzątania świata. Grupa liczy 35 osób.

### 11) Wnioski o grant złożone przez MGOKiS w Koprzywnicy w 2022r.

Praca kadry domu kultury w Koprzywnicy to również wyszukiwanie możliwości finansowania wydarzeń z programów dotacyjnych. Pozyskiwanie grantów na wydarzenia dla społeczności lokalnej to długofalowy proces poczynający od wyszukania programu, zapoznania się z regulaminem, instrukcjami, wytycznymi wypełniania wniosku oraz kilkakrotnym sprawdzeniu gotowego wniosku. Czas pracy nad powstaniem jednego wniosku to średnio tydzień do dwóch. Poniżej przedstawiamy zestawienie wszystkich złożonych wniosków.

Lp.	Nazwa zadania	Instytucja zarządzająca	Kwota dofinansowania	Wkład własny	Całość zadania
1	„Nasza koprzywnicka przygoda z dziennikarstwem”	NCK „Ojczysty – dodaj do ulubionych. Edycja 2022”	14 500 zł	1 700 zł	16 200 zł
2	CYKL różnych działań kulturalnych wokół poznawania tradycji BZIUKÓW	Niepodległa	26 550 zł	4 700 zł	31 250 zł
3	„Nowa odsłona – zakup strojów ludowych dla członków Zespołu Ludowego Powiślanie”	EtnoPolska	54 500 zł	3 000 zł	57 500 zł
4	CYKL różnych działań kulturalnych wokół poznawania tradycji BZIUKÓW	Kultura ludowa i tradycyjna	25 880 zł	6 470 zł	32 350 zł
5	Festiwal Filmowy	Filmoteka Narodowa – Instytut Audiowizualny	20 500 zł	6 950 zł	27 450 zł
6	Nowe otwarcie – zakup instrumentów	NCK Infrastruktura domów kultury	33 100 zł	11 600 zł	44 700 zł

*Raport o stanie Gminy Koprzywnica za rok 2022*

Lp.	Nazwa zadania	Instytucja zarządzająca	Kwota dofinansowania	Wkład własny	Całość zadania
7	Przegląd Kabaretów Wiejskich	Edukacja kulturalna	30 700 zł	10 430 zł	41 130 zł
8	Mobilna Kultura	DK+ Inicjatywy lokalne. Edycja 2022 (cz. I)	10 000 zł	0 zł	10 000 zł
9	Nadwiślański Marsz Nordic Walking (współpraca ze Stowarzyszeniem Qlturalnia.pl)	MSiT: Upowszechnianie sportu różnych grup społecznych i środowiskowych 2022	11 700 zł	5 700 zł	17 400 zł
10	Tradycja strażacka wczoraj i dziś (w partnerstwie z OSP Koprzywnica)	LGD Ziemi Sandomierskiej	5 000 zł	0 zł	5 000 zł
11	Koprzywnicki dom kultury – instytucją cyfrową	NCK - Konwersja cyfrowa domów kultury	80 000 zł	300 zł	80 300 zł
12	Filmowa Koprzywnica w partnerstwie ze Stowarzyszeniem Qlturalnia.pl	Fundacja im. Stefana Artwińskiego w Kielcach	5 000 zł	0 zł	5 000 zł
13	III Piknik Eksploracyjny -wakacyjne poszukiwanie skarbów w partnerstwie ze Stowarzyszeniem Qlturalnia.pl	Fundacja im. Stefana Artwińskiego w Kielcach	5 000 zł	0 zł	5 000 zł
14	Niebanalnie-Teatralnie w partnerstwie ze Stowarzyszeniem Qlturalnia.pl	Fundacja im. Stefana Artwińskiego w Kielcach	5 000 zł	0 zł	5 000 zł
15	Piknik sąsiedzki	Fundacja im. Stefana Artwińskiego w Kielcach	5 000 zł	0 zł	5 000 zł
16	Park im. Ignacego Łukasiewicza (w partnerstwie z OSP Gnieszowice)	Fundacja PGNiG Rozgrzewamy Polskie Serca	91 000 zł	0 zł	91 000 zł
17	Koprzywnica w hołdzie Rzeczypospolitej Polskiej	Instytut Dziedzictwa Myśli Narodowej im. R. Dmowskiego i I.J. Paderewskiego - Fundusz Patriotyczny	23 800 zł	0 zł	23 800 zł
18	Historia w ziemi ukryta – akcja eksploracja	Działaj Lokalnie edycja 2022	3 840 zł	962 zł	4 802 zł
19	Filmowa Koprzywnica – sezonowe kino plenerowe	Działaj Lokalnie edycja 2022	4 350 zł	3 034 zł	7 384 zł

**12) Kalendarz wydarzeń w MGOKIS w Koprzywnicy w 2022r.**

KALENDARZ WYDARZEŃ W 2022 r.			
STYCZEŃ 2022 r.			
Lp.	WYDARZENIE	DATA	MIEJSCE
1	Wieczór Kolęd (Powiślanie, studio wokalne DK, ZPO)	16.01.2022r.	MGOKIS w Koprzywnicy
2	Ferie w DK (warsztaty rękodzielnicze, warsztaty dziennikarskie, folklorystyczne warsztaty taneczno-śpiewacze, zajęcia plastyczne, teatrzyk)	17-28.01.2022r.	MGOKIS w Koprzywnicy
3	Finał WOŚP	30.01.2022r.	Teren budynku MGOKIS Teren gminy Koprzywnica
LUTY 2022 r.			
1	Nagranie zespołu ludowego Powiślanie – cz.1	04.02.2022r.	MGOKIS w Koprzywnicy
2	Kiermasz Walentynkowy	14.02.2022r.	MGOKIS w Koprzywnicy
3	TIK – szkolenie dla kadry MGOKIS	28.02.- 23.03.2022r.	MGOKIS w Koprzywnicy
MARZEC 2022 r.			
1	Składanie kwiatów Ciszyca /Speranda 158. Rocznicą potyczki pod Sperandą. GEH Wisła, wóldarze gminy	15.03.2022r.	Ciszyca



## Raport o stanie Gminy Koprzywnica za rok 2022

2	Warsztaty plastyki obrzędowej w przedszkolu w Koprzywnicy	17.03.2022r.	Przedszkole Pod Sosnami w Koprzywnicy
3	Warsztaty dekoracji wielkanocnych	31.03.2022r.	MGOKiS w Koprzywnicy
<b>KWIECIEŃ 2022 r.</b>			
1	Bziuki – Działania (MOD, udział w procesji rezurekcyjnej w Wielką Sobotę, wydruk 3 plansz z informacjami o Bziukach)	16.04.2022r.	Plac przy kościele MBR w Koprzywnicy
2	Włączenie się do akcji Operacja Czysta Rzeka - Operacja Koprzywianka 2	23.04.2022r.	zalew w Koprzywnicy
<b>MAJ 2022 r.</b>			
1	231. Rocznica Uchwalenia Konstytucji 3 Maja/Rowerowy Dzień Flagi	03.05.2022r.	Kościół św. Floriana, Mur Straceń, wycieczka po terenie gminy
2	110 Lecie OSP Koprzywnica	08.05.2022r.	Kościół św. Floriana, Rynek w Koprzywnicy, DK
3	Wyjazd GEH Wisła do Postronnej (szukanie skarbów, ognisko, goście z Ukrainy)	11.06.2022r.	OSP Postronna
4	Dzień Matki – popisy/występy grup z Domu Kultury	26.05.2022r.	MGOKiS w Koprzywnicy
5	Koncert POWIŚLAN podczas Kiermaszu zdrowia i urody MOSiR w Tarnobrzegu	29.05.2022r.	Tarnobrzeg MOSiR
<b>CZERWIEC 2022 r.</b>			
1	Zawody wędkarskie z okazji Dnia Dziecka nad zalewem - współorganizacja	03.06.2022r.	zalew w Koprzywnicy
2	Dzień Dziecka połączony z Otwarciem Rynku w Koprzywnicy po rewitalizacji	05.06.2022r.	Rynek w Koprzywnicy
3	Otwarcie wystawy fotograficznej: Niewidoczny świat w fotografii, Marcin Soja	09.06.2022r.	MGOKiS w Koprzywnicy
4	SP w Koprzywnicy, zwiedzanie wystawy Niewidoczny świat w fotografii	13.06.2022r.	MGOKiS w Koprzywnicy
5	Regionalne warsztaty poświęcone tematyce ochrony niematerialnego dziedzictwa oraz dobrych praktyk w tym zakresie. Organizator: Narodowy Instytut Dziedzictwa i Muzeum Wsi Kieleckiej. Beneficjenci: strażacy OSP Koprzywnica oraz Kinga Kędziora–Palińska Muzeum Zamkowe w Sandomierzu	15.06.2022r.	Park Etnograficznym w Tokarni
6	Udział MOD na uroczystości Bożego Ciała w Koprzywnicy	16.06.2022r.	Kościół św. Floriana
7	Jawor u źródeł kultury – Łoniów – koncert Zespołu Powiślanie	19.06.2022r.	Łoniów – plac przy GOK
8	SP w Koprzywnicy – zwiedzanie wystawy fotograficznej	22.06.2022r.	MGOKiS w Koprzywnicy
9	LGD - spotkania konsultacyjne w ramach tworzenia LSR	23.06.2022r.	MGOKiS w Koprzywnicy
10	Plener malarski w Baranowie Sandomierskim – Koło Plastyka Amatora	25.06.2022r.	Zamek w Baranowie Sandomierskim
11	Wyjazd Zespołu Ludowego Powiślanie do miasta partnerskiego Zwierzyńca – koncert w ramach Roztoczańskiej Nocy Świętojańskiej	25-26.06.2022r.	Zagroda Guciów /Zwierzyniec
12	„Sobótka” czyli Wianki w Ciszyca	26.06.2022r.	Ciszyca
<b>LIPIEC 2022 r.</b>			
1	Realizacja zadania: Druga edycja wędrówek Nordic Walking: Z kijami maszerujemy – powiat sandomierski turystycznie poznajemy II	01.07.2022-30.11.2022	Koprzywnica, Chwałki, Słupca
2	Piknik Rodzinny w Postronnej - udział GEH Wisła	03.07.2022r.	Plac przy OSP w Postronnej
3	Teatr Edukacji i Profilaktyki MASKA – udział dzieci z terenu gminy w spektaklu „Baśń dla małych łakomczuszków, tajemnica zdrowych brzuszzków” oraz animacje pn. „Madagaskar”	13.07.2022r.	MGOKiS w Koprzywnicy
4	90-lecie KS Koprzywianki/współdział (dmuchańce, zaproszenia)	24.07.2022r.	Stadion KS Koprzywianka
5	Warsztaty dziennikarskie z reporterem Echa Dnia, cz. I	29.07.2022r.	MGOKiS w Koprzywnicy
6	Realizacja paleniska nad zalewem – UG, Grupa Eksploracyjno-Historyczna „Wisła”	Lipiec 2022r.	Zalew w Koprzywnicy

## Raport o stanie Gminy Koprzywnica za rok 2022

<b>SIERPIEŃ 2022 r.</b>			
1	Warsztaty dziennikarskie z reporterem Echa Dnia, cz. II	04.08.2022r.	MGOKiS w Koprzywnicy
2	Dożynki Gminne	07.08.2022r.	Stadion w Koprzywnicy
3	Wystawa prac plastycznych Koła Plastyka Amatora „Radość tworzenia”	10.08.2022r.	MGOKiS w Koprzywnicy
4	XIII Triathlon Ziemi Sandomierskiej	20.08.2022r.	Zalew w Koprzywnicy Teren gminy Koprzywnica
5	IV Piknik Eksploracyjny, GEH Wisła, DK, KGW z terenu gminy, GKRPA	21.08.2022r.	Zalew w Koprzywnicy
6	Piknik Rodzinny w Dmosicach	26.08.2022r.	Świetlica wiejska w Dmosicach
7	Zorganizowana wycieczka emerytów, 40 osób. Zainteresowanie paszportem turystycznym	27.08.2022r.	Prom w Ciszycy
8	Dożynki Powiatowe, Powiślanie, sołectwo Łukowiec, DK	28.08.2022r.	Stadion Gmina Samborzec
<b>WRZESIEŃ 2022 r.</b>			
1	Narodowe Czytanie-Ballady i Romanse A. Mickiewicza (MGBP, MGOKiS)	16.09.2022r.	MGOKiS w Koprzywnicy
2	I Świętokrzyski Włóczykij, DK, ZEBRA TEAM, GKRPA, ZPO w Koprzywnicy	25.09.2022r.	Gmina Koprzywnica
3	II Świętokrzyski Przegląd Zespołów Folklorystycznych w Szydłowie (Powiślanie)	25.09.2022r.	MGCK w Szydłowie
4	Realizacja projektu – „Z Kijami Maszerujemy...”	wrzesień 2022r.	Gmina Koprzywnica
<b>PAŹDZIERNIK 2022 r.</b>			
1	Nordic Walking – marsz główny w ramach projektu „Z kijami maszerujemy powiat sandomierski poznajemy”	20.10.2022r.	Koprzywnica
2	Wernisaż prac fotograficznych p. Bogdana Myśliwca pt. „Między życiem a śmiercią”	21.10.2022r.	MGOKiS w Koprzywnicy
3	II Biała Niedziela w Koprzywnicy. Bezpłatne porady lekarskie i dietetyczne	23.10.2022r.	MGOKiS w Koprzywnicy
<b>LISTOPAD 2022 r.</b>			
1	104.Rocznica Odzyskania Niepodległości. Msza w kościele św. Floriana, składanie kwiatów	11.11.2022r.	Kościół św. Floriana w Koprzywnicy, Mur Straceń przy UMIG w Koprzywnicy
2	Dzień Seniora – występ Teatru Pozytywnie Skopani ze Skopania ze sztuką pt. „Szał-Ciał”	20.11.2022r.	MGOKiS w Koprzywnicy
<b>GRUDZIEŃ 2022 r.</b>			
1	Gminne Mikołajki - działania profilaktyczne współpraca z Teatrem Edukacji i Profilaktyki Maska w Krakowie. Spektakl „Coraz bliżej święta”	04.12.2022r.	MGOKiS w Koprzywnicy
2	Świąteczne warsztaty rękodzieła	16.12.2022r.	MGOKiS w Koprzywnicy
3	Koncert MOD podczas Pasterki w kościele pw. św. Floriana w Koprzywnicy	24.12.2022r.	Parafia pw. św. Floriana w Koprzywnicy
4	Powitanie Nowego Roku. Sylwester na rynku w Koprzywnicy	31.12.2022r.	Rynek w Koprzywnicy

## 2. Sytuacja finansowa gminy

### 2.1. Wysokość budżetu

4 podstawowe wskaźniki:

- udział dochodów własnych w dochodach ogółem;
- udział wydatków majątkowych w wydatkach ogółem;
- zadłużenie ogółem;
- poziom wolnych środków po odliczeniu obsługi zadłużenia.

**Udział dochodów własnych w dochodach ogółem** wynosi **33,99%** (wykonanie dochodów własnych – 14.214.497,39 zł, wykonanie dochodów ogółem – 41.822.987,96 zł).

**Udział wydatków majątkowych w wydatkach ogółem** wynosi **20,94%** (wykonanie wydatków majątkowych – 9.518.601,14 zł, wykonanie wydatków ogółem – 45.451.371,05 zł).

**Zadłużenie ogółem:** 15.400.000,00 zł, w tym kredyty 15.400.000,00 zł.

**Wolne środki na koniec 2022 r.:** 3.417.199,90 zł minus koszty obsługi zadłużenia 1.059.797,97 zł = 2.357.401,93 zł.

### 2.2. Stan finansów gminy

4 podstawowe wskaźniki:

- wykonanie dochodów (w tym dynamika PIT) i wydatków;
- wynik (nadwyżka/deficyt) operacyjny;
- dotacje rozwojowe pozyskane spoza budżetu gminy);
- dochody z majątku.

**Wykonanie budżetu gminy:**

**Wykonane dochody ogółem** – 41.822.987,96 zł z planu wynoszącego 54.579.452,18 zł, czyli 76,62 %, w tym udziały z PIT na plan 6.397.753,57 zł wykonano 6.397.753,57 zł, tj. 100,00 %.

**Wykonane wydatki ogółem** – 45.451.371,05 zł z planu 61.625.035,17 zł tj.73,75 %.

**Wynik budżetu** stanowi **deficyt** w wysokości -3.628.383,09 zł.

**Dotacje i środki przeznaczone na inwestycje** – plan 11.447.268,55 zł, a wykonanie 2.074.294,74zł, tj. 18,12 %.

**Dochody ze sprzedaży majątku** wyniosły 17.691,05 zł.

### 2.3. Poziom zadłużenia

**1. Harmonogram spłat i obsługi zadłużenia:**

## Raport o stanie Gminy Koprzywnica za rok 2022

Gmina posiada dwa kredyty do spłaty na koniec 2022 r. – 15.400.000,00 zł, w tym:

- 1) Kredyt skonsolidowany – 6.050.000,00 zł, którego całkowita spłata nastąpi do 30.11.2029 r., w tym: w latach od 2023 do 2028 po 850.000,00 zł w każdym roku i w 2029 – 950.000,00 zł.
- 2) Kredyt inwestycyjny na kanalizację sanitarną – do spłaty 9.350.000,00 zł. Całkowita spłata nastąpi do 30.11.2035 r., w latach od 2023 do 2029 r. – po 100.000,00 zł w każdym roku, od 2030 do 2034 – po 1.300.000,00 zł w każdym roku i w 2035 – 1.450.000,00 zł.

### 2. Prognoza nadwyżki operacyjnej na najbliższe lata – brutto i netto

Nadwyżka operacyjna (różnica między dochodami bieżącymi a wydatkami bieżącymi) jest wskaźnikiem, który obrazuje sytuację finansową JST, zdolność do spłaty zobowiązań i do samodzielnego finansowania inwestycji. Jest kategorią, która określa, jaka część dochodów bieżących pozostaje do wykorzystania, po sfinansowaniu obligatoryjnych wydatków bieżących łącznie z kosztami obsługi długu. Środki te, poza pierwszym przeznaczeniem, jakimi są wydatki inwestycyjne mogą zostać wykorzystane do spłaty zaciągniętych wcześniej zobowiązań.

**Nadwyżka operacyjna w 2022 r.** wyniosła 3.797.781,87 zł, a skorygowana środkami z nadwyżki budżetu z lat ubiegłych 11.783.364,86 zł brutto, po odjęciu rozchodów i kosztów obsługi długu – 9.783.566,89 zł netto.

W 2023 r. na dzień ostatniej zmiany WPF, czyli 29.03.2023 r. różnica między dochodami bieżącymi a wydatkami bieżącymi wynosi 221.761,50 zł, brutto.

W 2024 r. – 1.850.000,00 zł brutto,

W 2025 r. – 6.085.049,00 zł brutto,

W 2026 r. – 6.461.850,00 zł brutto,

W 2027 r. – 2.771.888,00 zł brutto,

W 2028 r. – 2.453.108,00 zł brutto,

W 2029 r. – 2.450.000,00 zł brutto,

W 2030 r. – 2.600.000,00 zł brutto,

W 2031 r. – 2.600.000,00 zł brutto,

W 2032 r. – 2.600.000,00 zł brutto,

W 2033 r. – 2.600.000,00 zł brutto,

W 2034 r. – 2.600.000,00 zł brutto,

W 2035 r. – 2.650.000,00 zł brutto.

### 3. Limity zadłużenia

Wskaźnik zadłużenia ogólnego Z/DO na koniec 2022 r. wynosi **36,82%**.

Wskaźnik spłaty zadłużenia w ciągu roku budżetowego (R+O)/DO wynosi **4,78%**.

Wskaźnik zadłużenia w 2022 r. zgodnie z art. 243 ufp. wynosi **19,05%**.

## Raport o stanie Gminy Koprzywnica za rok 2022

Prognozowany wskaźnik zadłużenia w 2023 r. – 13,80%, w 2024 r. – 12,18 %, w 2025 r. – 11,20 %, w 2026 r. – 13,38 %, w 2027 r. – 14,75%, w 2028 r. – 15,22%, w 2029 r. 14,87%, w 2030 r. – 13,63%, w 2031 r. – 14,49 %, w 2032 r. – 14,39%, w 2033 r. – 12,30 %, w 2034 r. – 10,13 %, w 2035 r. – 9,53%.

### 4. Analiza płynności finansowej - zdolność do regulowania zobowiązań w poszczególnych latach.

Przy ocenie płynności samorządu funkcjonują dwa podstawowe wskaźniki:

- 1) **WPF 1** – wskaźnik płynności natychmiastowej **I stopnia** pokazujący stopień pokrycia dochodami ogółem i przychodami – sumy wydatków ogółem, rozchodów i zobowiązań wymagalnych.
- 2) **WPF 2** – wskaźnik płynności natychmiastowej **II stopnia** pokazujący stopień pokrycia dochodami ogółem i przychodami – sumy wydatków ogółem, rozchodów, zobowiązań wymagalnych i niewymagalnych.

Zobowiązania wymagalne to takie, których termin płatności minął, a nie zostały przedawnione lub umorzone.

Jeżeli gmina nie ma problemów z płynnością to w danym momencie czasowym wskaźniki płynności przyjmują wartości: WPF 1 = 1 i WPF 2 =1 lub WPF 1 > 1 i WPF 2 > 1.

$$\text{WPF 1 } (DO+P)/(WO+R+ZW)$$

$$\text{WPF 2 } (DO+P)/(WO+R+Z+ZW)$$

Po podstawieniu danych z Gminy Koprzywnica z 2022 r. wskaźnik płynności przedstawia się następująco:

$$\text{WPF 1 } (41.822.987,96)/(45.451.371,05 + 940.000,00) < 1,00$$

$$\text{WPF 2 } (41.822.987,96)/(45.451.371,05 + 940.000,00 + 1.078.671,32 ) < 1,00$$

### 5. Analiza samodzielności finansowej (x100%)

WSF DW-U/DO DO-dochody ogółem

DW-dochody własne

WSF 1 DW/DO U-udziały w PIT i CIT

S-subwencje

$$\text{WSF 2 } (DW+S)/DO$$

**WSF** wskaźnik samodzielności finansowej informuje o możliwościach generowania dochodów własnych, na które dana JST ma wpływ – im niższy wskaźnik tym większe uzależnienie od sytuacji budżetu państwa, rynkowej itp.

**WSF 1** wskaźnik samodzielności finansowej I stopnia informuje o dochodach możliwych do wydatkowania, wobec których nie obowiązują żadne algorytmy (np. oświata). Powinien oscylować od 40-50%.

## Raport o stanie Gminy Koprzywnica za rok 2022

**WSF 2** wskaźnik samodzielności finansowej II stopnia informuje o dochodach wobec których ma się nadal pełną swobodę decyzyjną, choć mogą pojawić się tu pewne warunki do spełnienia. Powinien zawierać się w granicy 70-90%.

Po podstawieniu danych z 2022 r. wskaźniki przedstawiają się następująco:

DO – 41.822.987,96 zł

DW – 14.214.497,39 zł

U – 6.459.040,57 zł

S – 11.043.789,00 zł

$WSF (14.214.497,39 - 6.459.040,57) / 41.822.987,96 \text{ zł} = 18,54\%$ ,

$WSF 1 (14.214.497,39 / 41.822.987,96) = 33,99\%$ ,

$WSF 2 (14.214.497,39 + 11.043.789,00) / 41.822.987,96 = 60,39\%$ .

Z powyższego wyliczenia wynika, że uzależnienie gminy od sytuacji budżetu państwa, rynkowej itp. jest bardzo wysokie.

## 2.4. Informacje o stanie mienia gminnego

### Stan mienia komunalnego gminy

Łączna powierzchnia gruntów stanowiących własność Gminy Koprzywnica według stanu na dzień 31.12.2022 r. to **179,1458 ha**, natomiast powierzchnia gruntów oddanych w użytkowanie wieczyste wynosi 0,4507 ha.

Sposób rozdysponowania mienia komunalnego:

- w użytkowaniu wieczystym znajduje się łącznie 8 nieruchomości o łącznej powierzchni 0,4507 ha,
- w trwałym zarządzie jednostek pozostaje łącznie 4 nieruchomości o łącznej powierzchni 3,18 ha,
- w użyczeniu pozostaje łącznie 11,286 ha,
- na inne grunty (tereny pod wodami, rowami oraz zabudowane budynkami) składają się tereny o powierzchni wynoszącej 45,674 ha,
- pozostały teren o powierzchni 119,0058 ha stanowi szeroko pojmowany zasób gruntów.

### Zasób gruntów komunalnych

L.p.	Położenie	Nr działki	Powierzchnia [ha]	Dokument	Informacja o sposobie zagospodarowania
1.	Beszyce	59	0,28	Dec. Woj. Tarnobrzeskiego G.III.7223k/259/95	budynek handlowo-usługowy
2.	Beszyce	157/2	1,98	AN 4298/2009	droga
3.	Beszyce	155	1,09	SPN.IV7532.37.2022	droga
4.	Beszyce	156	0,06	SPN.IV7532.37.2022	droga

Raport o stanie Gminy Koprzywnica za rok 2022

L.p.	Położenie	Nr działki	Powierzchnia [ha]	Dokument	Informacja o sposobie zagospodarowania
5.	Beszyce	158	0,2	SPN.IV7532.37.2022	droga
6.	Beszyce	160/1	0,64	SPN.IV7532.37.2022	droga
7.	Beszyce	161	0,24	SPN.IV7532.37.2022	droga
8.	Beszyce	162	0,94	SPN.IV7532.37.2022	droga
9.	Beszyce	163	0,66	SPN.IV7532.37.2022	droga
10.	Beszyce	164	0,64	SPN.IV7532.37.2022	droga
11.	Beszyce	166/1	0,02	SPN.IV7532.37.2022	droga
12.	Beszyce	167	0,07	SPN.IV7532.37.2022	droga
13.	Beszyce	219/1	0,06	SPN.IV7532.37.2022	droga
14.	Beszyce	313	0,07	SPN.IV7532.37.2022	droga
15.	Beszyce	314	0,14	SPN.IV7532.37.2022	droga
16.	Beszyce	315	0,1	SPN.IV7532.37.2022	droga
17.	Beszyce	316	0,07	SPN.IV7532.37.2022	droga
18.	Beszyce	317	0,03	SPN.IV7532.37.2022	droga
19.	Beszyce	318	0,13	SPN.IV7532.37.2022	droga
20.	Beszyce	326	0,14	SPN.IV7532.37.2022	droga
21.	Błonie	334/17	3,01	Dec. Woj. Tarnobrzskiego G.III-7223k/4245/91	hydrofornia
22.	Błonie	334/6	0,09	Dec. Woj. Tarnobrzskiego G.III-7223k(60)94	grunty rolne zabudowane
23.	Błonie	334/7	0,09	Dec. Woj. Tarnobrzskiego G.III-7223k(60)94	grunty rolne zabudowane
24.	Błonie	539/2	0,01	AN 9295/1998	droga transportu rolnego
25.	Błonie	790	0,09	SPN.IV.7532.34.2022	
26.	Błonie	38	0,24	SPN.IV.7532.34.2022	droga
27.	Błonie	102	0,22	SPN.IV.7532.34.2022	droga
28.	Błonie	103	0,13	SPN.IV.7532.34.2022	droga
29.	Błonie	141	0,49	SPN.IV.7532.34.2022	droga
30.	Błonie	161	0,16	SPN.IV.7532.34.2022	droga
31.	Błonie	215	0,23	SPN.IV.7532.34.2022	droga
32.	Błonie	216	0,57	SPN.IV.7532.34.2022	droga
33.	Błonie	218	1,0	SPN.IV.7532.34.2022	droga
34.	Błonie	310	0,46	SPN.IV.7532.34.2022	droga
35.	Błonie	314	0,41	SPN.IV.7532.34.2022	droga
36.	Błonie	412	0,23	SPN.IV.7532.34.2022	droga
37.	Błonie	541	0,56	SPN.IV.7532.34.2022	droga
38.	Błonie	542	0,39	SPN.IV.7532.34.2022	droga
39.	Błonie	604	0,42	SPN.IV.7532.34.2022	droga
40.	Błonie	649	0,12	SPN.IV.7532.34.2022	droga
41.	Błonie	747	0,64	SPN.IV.7532.34.2022	droga
42.	Błonie	748	0,16	SPN.IV.7532.34.2022	droga
43.	Błonie	760	0,21	SPN.IV.7532.34.2022	droga

Raport o stanie Gminy Koprzywnica za rok 2022

L.p.	Położenie	Nr działki	Powierzchnia [ha]	Dokument	Informacja o sposobie zagospodarowania
44.	Ciszycza	217	0,39	Dec. Woj. Tarnobrzskiego G.III.7223k/258/95	remiza OSP, Świetlica Środowiskowa
45.	Ciszycza	104	0,04	SPN.IV.7532.32.2022	droga
46.	Ciszycza	119	0,12	SPN.IV.7532.32.2022	droga
47.	Ciszycza	123	0,07	SPN.IV.7532.32.2022	droga
48.	Ciszycza	147	0,79	SPN.IV.7532.32.2022	droga
49.	Ciszycza	155	0,03	SPN.IV.7532.32.2022	droga
50.	Ciszycza	183	0,27	SPN.IV.7532.32.2022	droga
51.	Ciszycza	482	0,11	SPN.IV.7532.32.2022	droga
52.	Ciszycza	551/1	0,78	SPN.IV.7532.32.2022	droga
53.	Ciszycza	621	0,03	SPN.IV.7532.32.2022	droga
54.	Ciszycza	622	0,21	SPN.IV.7532.32.2022	droga
55.	Ciszycza	643/1	0,09	SPN.IV.7532.32.2022	droga
56.	Ciszycza	734	0,29	SPN.IV.7532.32.2022	droga
57.	Ciszycza	738/1	0,25	SPN.IV.7532.32.2022	droga
58.	Ciszycza	773	0,63	SPN.IV.7532.32.2022	droga
59.	Ciszycza	829	0,03	SPN.IV.7532.32.2022	droga
60.	Ciszycza	875	0,17	SPN.IV.7532.32.2022	droga
61.	Ciszycza	894	0,08	SPN.IV.7532.32.2022	droga
62.	Ciszycza	906	0,04	SPN.IV.7532.32.2022	droga
63.	Cegielnia	286/3	0,6537	KI1S/00070777/1 G. III-7223K/100/92	las
64.	Cegielnia	286/4	0,1223	KI1S/00070777/1 G. III-7223K/100/92	grunt zadrzewiony zakrzewiony
65.	Cegielnia	286/5	0,1311	KI1S/00070777/1 G. III-7223K/100/92	grunt zadrzewiony zakrzewiony
66.	Cegielnia	286/6	0,116	KI1S/00070777/1 G. III-7223K/100/92	grunt zadrzewiony zakrzewiony i las
67.	Cegielnia	286/7	0,088	KI1S/00070777/1 G. III-7223K/100/92	grunt zadrzewiony zakrzewiony
68.	Cegielnia	286/8	0,2038	KI1S/00070777/1 G. III-7223K/100/92	grunt zadrzewiony zakrzewiony i las
69.	Cegielnia	286/9	0,2391	KI1S/00070777/1 G. III-7223K/100/92	grunt zadrzewiony zakrzewiony i las
70.	Cegielnia	286/10	0,1233	KI1S/00070777/1 G. III-7223K/100/92	grunt zadrzewiony zakrzewiony
71.	Cegielnia	286/11	0,1714	KI1S/00070777/1 G. III-7223K/100/92	grunt zadrzewiony zakrzewiony
72.	Cegielnia	286/12	0,1123	KI1S/00070777/1 G. III-7223K/100/92	grunt zadrzewiony zakrzewiony
73.	Cegielnia	286/13	0,0416	KI1S/00070777/1 G. III-7223K/100/92	grunt zadrzewiony zakrzewiony
74.	Cegielnia	286/14	0,1275	KI1S/00070777/1 G. III-7223K/100/92	grunt zadrzewiony zakrzewiony i las
75.	Cegielnia	286/15	0,0049	KI1S/00070777/1 G. III-7223K/100/92	grunt zadrzewiony zakrzewiony
76.	Cegielnia	286/16	0,2091	KI1S/00070777/1 G. III-7223K/100/92	grunt zadrzewiony zakrzewiony i las



Raport o stanie Gminy Koprzywnica za rok 2022

L.p.	Położenie	Nr działki	Powierzchnia [ha]	Dokument	Informacja o sposobie zagospodarowania
77.	Cegielnia	286/17	0,15	KI1S/00070777/1 G. III-7223K/100/92	grunt zadrzewiony zakrzewiony i las
78.	Cegielnia	286/18	0,1495	KI1S/00070777/1 G. III-7223K/100/92	grunt zadrzewiony zakrzewiony
79.	Cegielnia	286/19	0,1628	KI1S/00070777/1 G. III-7223K/100/92	grunt zadrzewiony zakrzewiony
80.	Cegielnia	286/20	0,0065	KI1S/00070777/1 G. III-7223K/100/92	grunt zadrzewiony zakrzewiony
81.	Cegielnia	286/21	0,0804	KI1S/00070777/1 G. III-7223K/100/92	grunt zadrzewiony zakrzewiony
82.	Cegielnia	286/22	0,1391	KI1S/00070777/1 G. III-7223K/100/92	grunt zadrzewiony zakrzewiony i las
83.	Cegielnia	286/23	0,0221	KI1S/00070777/1 G. III-7223K/100/92	las
84.	Cegielnia	361	0,18	KI1S/00070777/1 G. III-7223K/100/92	las
85.	Cegielnia	491	0,07	KI1S/00070777/1 G. III-7223K/100/92	wjazd nad zalew
86.	Cegielnia	501	0,08	KI1S/00070777/1; G. III-7223K/100/92	parking naprzeciwko kościoła
87.	Cegielnia	343	0,3	AN 1116/97	pod wodę pitną
88.	Cegielnia	294	1,71	AN 4298/2009	droga gminna Koprzywnica-Beszyce
89.	Cegielnia	89	0,07	SPN.IV.7532.33.2022	droga
90.	Cegielnia	91	0,06	SPN.IV.7532.33.2022	droga
91.	Cegielnia	168	2,12	SPN.IV.7532.33.2022	droga
92.	Cegielnia	182/1	0,0603	SPN.IV.7532.33.2022	droga
93.	Cegielnia	182/2	0,0067	SPN.IV.7532.33.2022	droga
94.	Cegielnia	182/3	0,0192	SPN.IV.7532.33.2022	droga
95.	Cegielnia	182/4	0,0029	SPN.IV.7532.33.2022	droga
96.	Cegielnia	182/5	0,0329	SPN.IV.7532.33.2022	droga
97.	Cegielnia	182/6	0,0305	SPN.IV.7532.33.2022	droga
98.	Cegielnia	182/7	0,1975	SPN.IV.7532.33.2022	droga
99.	Cegielnia	232	0,03	SPN.IV.7532.33.2022	droga
100.	Cegielnia	287	0,03	SPN.IV.7532.33.2022	droga
101.	Cegielnia	357	0,06	SPN.IV.7532.33.2022	droga
102.	Cegielnia	385	0,04	SPN.IV.7532.33.2022	droga
103.	Cegielnia	408	0,04	SPN.IV.7532.33.2022	droga
104.	Cegielnia	416	0,16	SPN.IV.7532.33.2022	droga
105.	Cegielnia	506	0,06	SPN.IV.7532.33.2022	droga
106.	Cegielnia	509	0,01	SPN.IV.7532.33.2022	droga
107.	Cegielnia	523	0,03	SPN.IV.7532.33.2022	droga
108.	Cegielnia	531	0,08	SPN.IV.7532.33.2022	droga
109.	Cegielnia	537	0,13	SPN.IV.7532.33.2022	droga
110.	Cegielnia	561	0,18	SPN.IV.7532.33.2022	droga
111.	Cegielnia	569	0,05	SPN.IV.7532.33.2022	droga

Raport o stanie Gminy Koprzywnica za rok 2022

L.p.	Położenie	Nr działki	Powierzchnia [ha]	Dokument	Informacja o sposobie zagospodarowania
112.	Cegielnia	576	0,07	SPN.IV.7532.33.2022	droga
113.	Cegielnia	596	0,04	SPN.IV.7532.33.2022	droga
114.	Cegielnia	616	0,22	SPN.IV.7532.33.2022	droga
115.	Cegielnia	668	0,35	SPN.IV.7532.33.2022	droga
116.	Cegielnia	795/4	0,02	SPN.IV.7532.33.2022	droga
117.	Cegielnia	813	0,31	SPN.IV.7532.33.2022	droga
118.	Cegielnia	870	0,14	SPN.IV.7532.33.2022	droga
119.	Cegielnia	874	0,08	SPN.IV.7532.33.2022	droga
120.	Cegielnia	542/3	0,0045	AN 4942/2012	część wydzielona na ul. Jasińskiego
121.	Dmosice	156/1	0,04	G.III.7223k/501/95	staw + studnia do chemizacji rolnictwa
122.	Dmosice	156/2	0,01	G.III.7223k/501/95	staw + studnia do chemizacji rolnictwa
123.	Dmosice	34/1	0,04	G.III.7223k/501/95	pastwisko
124.	Dmosice	1	0,14	SPN.IV.7532.31.2022	droga
125.	Dmosice	202/1	0,6	SPN.IV.7532.31.2022	droga
126.	Dmosice	215	0,11	SPN.IV.7532.31.2022	droga
127.	Dmosice	224	0,11	SPN.IV.7532.31.2022	droga
128.	Dmosice	258/1	0,29	SPN.IV.7532.31.2022	droga
129.	Dmosice	355	0,13	SPN.IV.7532.31.2022	droga
130.	Dmosice	393	0,08	SPN.IV.7532.31.2022	droga
131.	Dmosice	414	0,1	SPN.IV.7532.31.2022	droga
132.	Dmosice	448	0,26	SPN.IV.7532.31.2022	droga
133.	Dmosice	523/3	0,13	SPN.IV.7532.31.2022	droga
134.	Dmosice	523/4	0,16	SPN.IV.7532.31.2022	droga
135.	Gnieszowice	47	0,08	G.III.7223k/809/93	remiza OSP, Świetlica Środowiskowa
136.	Gnieszowice	53	0,98	G.III.7223k/809/93	boisko
137.	Gnieszowice	248/3	0,21	AN 2770/95	studnia do chemizacji rolnictwa
138.	Gnieszowice	65/1	0,18	G.III.7223k/522/96	szkoła
139.	Gnieszowice	32/6	0,0408	AN 1832/2003	przepompownia
140.	Gnieszowice	472	1,03	AN 4298/2009	droga główna
141.	Gnieszowice	506	0,1	SPN.IV.7532.30.2022	droga
142.	Gnieszowice	510	0,06	SPN.IV.7532.30.2022	droga
143.	Gnieszowice	511	0,03	SPN.IV.7532.30.2022	droga
144.	Gnieszowice	420	0,04	SPN.IV.7532.30.2022	droga
145.	Gnieszowice	421	0,07	SPN.IV.7532.30.2022	droga
146.	Gnieszowice	422	1.18	SPN.IV.7532.30.2022	droga
147.	Gnieszowice	425	0,23	SPN.IV.7532.30.2022	droga
148.	Gnieszowice	426	0,59	SPN.IV.7532.30.2022	droga
149.	Gnieszowice	427	0,51	SPN.IV.7532.30.2022	droga

Raport o stanie Gminy Koprzywnica za rok 2022

L.p.	Położenie	Nr działki	Powierzchnia [ha]	Dokument	Informacja o sposobie zagospodarowania
150.	Gnieszowice	428	0,46	SPN.IV.7532.30.2022	droga
151.	Gnieszowice	429	0,19	SPN.IV.7532.30.2022	droga
152.	Gnieszowice	430	1,42	SPN.IV.7532.30.2022	droga
153.	Gnieszowice	431	0,03	SPN.IV.7532.30.2022	droga
154.	Gnieszowice	432	0,01	SPN.IV.7532.30.2022	droga
155.	Gnieszowice	433	0,04	SPN.IV.7532.30.2022	droga
156.	Gnieszowice	434	0,08	SPN.IV.7532.30.2022	droga
157.	Gnieszowice	435	0,71	SPN.IV.7532.30.2022	droga
158.	Gnieszowice	436	0,08	SPN.IV.7532.30.2022	droga
159.	Gnieszowice	437	0,2	SPN.IV.7532.30.2022	droga
160.	Gnieszowice	439	0,11	SPN.IV.7532.30.2022	droga
161.	Gnieszowice	440	0,53	SPN.IV.7532.30.2022	droga
162.	Gnieszowice	442	0,02	SPN.IV.7532.30.2022	droga
163.	Gnieszowice	443	0,15	SPN.IV.7532.30.2022	droga
164.	Gnieszowice	444	0,16	SPN.IV.7532.30.2022	droga
165.	Gnieszowice	445	0,05	SPN.IV.7532.30.2022	droga
166.	Gnieszowice	446	0,53	SPN.IV.7532.30.2022	droga
167.	Gnieszowice	447	0,11	SPN.IV.7532.30.2022	droga
168.	Gnieszowice	448	0,09	SPN.IV.7532.30.2022	droga
169.	Gnieszowice	449	0,05	SPN.IV.7532.30.2022	droga
170.	Gnieszowice	451	0,17	SPN.IV.7532.30.2022	droga
171.	Gnieszowice	452	0,04	SPN.IV.7532.30.2022	droga
172.	Gnieszowice	454	0,15	SPN.IV.7532.30.2022	droga
173.	Gnieszowice	455	0,35	SPN.IV.7532.30.2022	droga
174.	Gnieszowice	456	0,25	SPN.IV.7532.30.2022	droga
175.	Gnieszowice	461	0,32	SPN.IV.7532.30.2022	droga
176.	Gnieszowice	463	0,03	SPN.IV.7532.30.2022	droga
177.	Gnieszowice	464	0,2	SPN.IV.7532.30.2022	droga
178.	Gnieszowice	465	0,11	SPN.IV.7532.30.2022	droga
179.	Gnieszowice	466	0,51	SPN.IV.7532.30.2022	droga
180.	Gnieszowice	467	0,02	SPN.IV.7532.30.2022	droga
181.	Gnieszowice	468	0,73	SPN.IV.7532.30.2022	droga
182.	Gnieszowice	470	0,05	SPN.IV.7532.30.2022	droga
183.	Gnieszowice	474	0,05	SPN.IV.7532.30.2022	droga
184.	Gnieszowice	475/1	0,07	SPN.IV.7532.30.2022	droga
185.	Gnieszowice	475/2	0,05	SPN.IV.7532.30.2022	droga
186.	Gnieszowice	476	0,35	SPN.IV.7532.30.2022	droga
187.	Gnieszowice	477	0,15	SPN.IV.7532.30.2022	droga
188.	Gnieszowice	478	0,54	SPN.IV.7532.30.2022	droga
189.	Gnieszowice	479	0,05	SPN.IV.7532.30.2022	droga
190.	Gnieszowice	480	0,08	SPN.IV.7532.30.2022	droga

Raport o stanie Gminy Koprzywnica za rok 2022

L.p.	Położenie	Nr działki	Powierzchnia [ha]	Dokument	Informacja o sposobie zagospodarowania
191.	Gnieszowice	481	0,58	SPN.IV.7532.30.2022	droga
192.	Gnieszowice	482	0,72	SPN.IV.7532.30.2022	droga
193.	Gnieszowice	484	0,08	SPN.IV.7532.30.2022	droga
194.	Gnieszowice	498	0,05	SPN.IV.7532.30.2022	droga
195.	Gnieszowice	499	0,34	SPN.IV.7532.30.2022	droga
196.	Gnieszowice	504	0,06	SPN.IV.7532.30.2022	droga
197.	Gnieszowice	505	0,04	SPN.IV.7532.30.2022	droga
198.	Gnieszowice	473	0,57	AN 4298/2009	droga główna
199.	Gnieszowice	203/1	0,0178	AN 9035/2020 KI1S / 00101804 / 7	pompownia
200.	Gnieszowice	204/4	0,0044	AN 9035/2020 KI1S / 00101804 / 7	droga pod pompownię
201.	Kamieniec	521	0,14	AN 10379 / 2021 KI1S/0034535/9	działka do wykorzystania przez sołectwo Kamieniec
202.	Kamieniec	640	0,28	AN 3598/1991 KI1/00036733/1	droga do transportu rolnego
203.	Kamieniec	625	0,28	G.III-60182/5/94	pastwisko wiejskie
204.	Kamieniec	83	0,06	SPN.IV.7532.40.2022	droga
205.	Kamieniec	106	0,26	SPN.IV.7532.40.2022	droga
206.	Kamieniec	168	0,28	SPN.IV.7532.40.2022	droga
207.	Kamieniec	180	0,25	SPN.IV.7532.40.2022	droga
208.	Kamieniec	192	0,04	SPN.IV.7532.40.2022	droga
209.	Kamieniec	400	0,17	SPN.IV.7532.40.2022	droga
210.	Kamieniec	401	0,02	SPN.IV.7532.40.2022	droga
211.	Kamieniec	437	0,15	SPN.IV.7532.40.2022	droga
212.	Kamieniec	438	1,44	SPN.IV.7532.40.2022	droga
213.	Kamieniec	454	0,26	SPN.IV.7532.40.2022	droga
214.	Kamieniec	524	0,07	SPN.IV.7532.40.2022	droga
215.	Kamieniec	530	0,09	SPN.IV.7532.40.2022	droga
216.	Kamieniec	537	0,38	SPN.IV.7532.40.2022	droga
217.	Kamieniec	543	0,23	SPN.IV.7532.40.2022	droga
218.	Kamieniec	544	0,27	SPN.IV.7532.40.2022	droga
219.	Kamieniec	590	0,02	SPN.IV.7532.40.2022	droga
220.	Kamieniec	605	0,03	SPN.IV.7532.40.2022	droga
221.	Kamieniec	627	0,06	SPN.IV.7532.40.2022	droga
222.	Kamieniec	699	0,01	SPN.IV.7532.40.2022	droga
223.	Kamieniec	821	0,08	SPN.IV.7532.40.2022	droga
224.	Krzcin	472	1,54	G.III.7223k/260/95	las
225.	Krzcin	1040/1	3,46	G.III.7223k/260/95	remiza OSP, Świetlica Środowiskowa
226.	Krzcin	784	0,75	G.III.7223k/260/95	pastwisko
227.	Krzcin	930	0,04	G.III.7223k/260/95	łąka
228.	Krzcin	931	0,11	G.III.7223k/260/95	nieużytek
229.	Krzcin	919	0,09	G.III.7223k/260/95	pastwisko
230.	Krzcin	1017	0,22	G.III.7223k/260/95	grunt blisko jeziora

Raport o stanie Gminy Koprzywnica za rok 2022

L.p.	Położenie	Nr działki	Powierzchnia [ha]	Dokument	Informacja o sposobie zagospodarowania
231.	Krzcin	1095	0,3	G.III.7223k/260/95	budynek po byłym skupie tytoniu
232.	Krzcin	528/1	0,02	G.III.7223k/260/95	grunty rolne zabudowane
233.	Krzcin	157	1,28	G.III.7223k/521/96	szkoła
234.	Krzcin	332	0,87	SPN.IV.7532.39.2022	droga
235.	Krzcin	339	0,39	SPN.IV.7532.39.2022	droga
236.	Krzcin	1023	0,41	SPN.IV.7532.39.2022	droga
237.	Krzcin	1024	0,6	SPN.IV.7532.39.2022	droga
238.	Krzcin	1025	0,36	SPN.IV.7532.39.2022	droga
239.	Krzcin	1026	0,28	SPN.IV.7532.39.2022	droga
240.	Krzcin	1028	0,52	SPN.IV.7532.39.2022	droga
241.	Krzcin	1030	0,23	SPN.IV.7532.39.2022	droga
242.	Krzcin	1031	0,27	SPN.IV.7532.39.2022	droga
243.	Krzcin	1033	1,52	SPN.IV.7532.39.2022	droga
244.	Krzcin	1037	1,19	SPN.IV.7532.39.2022	droga
245.	Krzcin	1074	0,04	SPN.IV.7532.39.2022	droga
246.	Krzcin	1075	0,17	SPN.IV.7532.39.2022	droga
247.	Krzcin	1076	0,17	SPN.IV.7532.39.2022	droga
248.	Krzcin	1077	0,15	SPN.IV.7532.39.2022	droga
249.	Krzcin	1078	0,05	SPN.IV.7532.39.2022	droga
250.	Krzcin	1079	0,13	SPN.IV.7532.39.2022	droga
251.	Krzcin	1080	0,06	SPN.IV.7532.39.2022	droga
252.	Krzcin	1081	0,32	SPN.IV.7532.39.2022	droga
253.	Krzcin	1083	0,37	SPN.IV.7532.39.2022	droga
254.	Krzcin	1084	0,03	SPN.IV.7532.39.2022	droga
255.	Krzcin	1085	0,23	SPN.IV.7532.39.2022	droga
256.	Krzcin	1086	0,11	SPN.IV.7532.39.2022	droga
257.	Krzcin	1088	0,17	SPN.IV.7532.39.2022	droga
258.	Krzcin	1090	0,05	SPN.IV.7532.39.2022	droga
259.	Krzcin	1091	0,12	SPN.IV.7532.39.2022	droga
260.	Łukowiec	264	0,66	G.III.7223k/519/96	budynek po byłej szkole podstawowej
261.	Łukowiec	242/2	0,07	AN 392/1997	droga
262.	Łukowiec	883	0,4100	SPN.IV.7532.38.2022	droga
263.	Łukowiec	884	0,05	SPN.IV.7532.38.2022	droga
264.	Łukowiec	886	0,06	SPN.IV.7532.38.2022	droga
265.	Łukowiec	887	0,17	SPN.IV.7532.38.2022	droga
266.	Łukowiec	888	0,03	SPN.IV.7532.38.2022	droga
267.	Łukowiec	889	0,16	SPN.IV.7532.38.2022	droga
268.	Łukowiec	890	0,03	SPN.IV.7532.38.2022	droga
269.	Łukowiec	891	0,09	SPN.IV.7532.38.2022	droga
270.	Łukowiec	894/1	0,88	SPN.IV.7532.38.2022	droga

Raport o stanie Gminy Koprzywnica za rok 2022

L.p.	Położenie	Nr działki	Powierzchnia [ha]	Dokument	Informacja o sposobie zagospodarowania
271.	Łukowiec	898	0,09	SPN.IV.7532.38.2022	droga
272.	Łukowiec	899	0,33	SPN.IV.7532.38.2022	droga
273.	Łukowiec	901	0,28	SPN.IV.7532.38.2022	droga
274.	Łukowiec	902	0,02	SPN.IV.7532.38.2022	droga
275.	Łukowiec	903	0,84	SPN.IV.7532.38.2022	droga
276.	Łukowiec	904	0,78	SPN.IV.7532.38.2022	droga
277.	Łukowiec	905/1	0,2	SPN.IV.7532.38.2022	droga
278.	Łukowiec	905/2	0,47	SPN.IV.7532.38.2022	droga
279.	Łukowiec	906	0,2	SPN.IV.7532.38.2022	droga
280.	Łukowiec	908	0,17	SPN.IV.7532.38.2022	droga
281.	Łukowiec	910	0,06	SPN.IV.7532.38.2022	droga
282.	Łukowiec	911	0,68	SPN.IV.7532.38.2022	droga
283.	Łukowiec	912	0,1	SPN.IV.7532.38.2022	droga
284.	Łukowiec	916	0,58	SPN.IV.7532.38.2022	droga
285.	Łukowiec	920	0,07	SPN.IV.7532.38.2022	droga
286.	Łukowiec	921	0,07	SPN.IV.7532.38.2022	droga
287.	Łukowiec	922	0,21	SPN.IV.7532.38.2022	droga
288.	Łukowiec	924	0,06	SPN.IV.7532.38.2022	droga
289.	Łukowiec	925	0,01	SPN.IV.7532.38.2022	droga
290.	Łukowiec	927/1	0,09	SPN.IV.7532.38.2022	droga
291.	Łukowiec	959	0,05	SPN.IV.7532.38.2022	droga
292.	Łukowiec	243/2	0,03	AN 392/1997	szkoła
293.	Niedźwice	97	0,15	SPN.IV.7532.223.2022	las
294.	Niedźwice	160/2	0,5	G.III-7224/1579/92	szkoła
295.	Niedźwice	165/4	0,46	G.III-7223k(59)94	agronomówka
296.	Niedźwice	165/5	0,38	G.III-7223k(59)94	budynek OSP, świetlica wiejska
297.	Niedźwice	165/6	0,05	G.III-7223k(59)94	droga dojazdowa
298.	Niedźwice	348	0,21	SPN.IV.7532.42.2022	droga
299.	Niedźwice	349	0,15	SPN.IV.7532.42.2022	droga
300.	Niedźwice	350	0,12	SPN.IV.7532.42.2022	droga
301.	Niedźwice	351	0,09	SPN.IV.7532.42.2022	droga
302.	Niedźwice	354/1	0,68	SPN.IV.7532.42.2022	droga
303.	Niedźwice	356/1	1,08	SPN.IV.7532.42.2022	droga
304.	Niedźwice	358/1	0,12	SPN.IV.7532.42.2022	droga
305.	Niedźwice	359	0,33	SPN.IV.7532.42.2022	droga
306.	Niedźwice	360	0,09	SPN.IV.7532.42.2022	droga
307.	Niedźwice	363	0,04	SPN.IV.7532.42.2022	droga
308.	Niedźwice	420	0,19	SPN.IV.7532.42.2022	droga
309.	Postronna	151	1,26	G.III.7223k/520/96	szkoła
310.	Postronna	10	0,06	SPN.IV.7532.43.2022	droga
311.	Postronna	524	0,65	SPN.IV.7532.43.2022	droga

Raport o stanie Gminy Koprzywnica za rok 2022

L.p.	Położenie	Nr działki	Powierzchnia [ha]	Dokument	Informacja o sposobie zagospodarowania
312.	Postronna	525	0,43	SPN.IV.7532.43.2022	droga
313.	Postronna	526	0,13	SPN.IV.7532.43.2022	droga
314.	Postronna	527	0,26	SPN.IV.7532.43.2022	droga
315.	Postronna	528	0,17	SPN.IV.7532.43.2022	droga
316.	Postronna	529	0,29	SPN.IV.7532.43.2022	droga
317.	Postronna	530/1	0,4	SPN.IV.7532.43.2022	droga
318.	Postronna	534	0,15	SPN.IV.7532.43.2022	droga
319.	Postronna	536	0,44	SPN.IV.7532.43.2022	droga
320.	Postronna	537	0,11	SPN.IV.7532.43.2022	droga
321.	Postronna	295/2	0,28	Post. sygn. akt: I Ns 488/19 z dnia 8.03.2021r.	Remiza OSP, Świetlica Środowiskowa
322.	Sośniczany	317	0,22	G.III.7223k/502/95	staw naturalny
323.	Sośniczany	630	0,16	G.III.7223k/502/95	pastwisko
324.	Sośniczany	632/1	0,07	G.III.7223k/502/95	las
325.	Sośniczany	313	0,06	G.III.7223k/502/95	świetlica oraz przedszkole
326.	Sośniczany	369/3	0,2773	AN 3955/2008	boisko za sklepem
327.	Sośniczany	370/2	0,5782	G.III.7223k/502/95	tereny rekreacyjne
328.	Sośniczany	370/3	0,1899	G.III.7223k/502/95	tereny rekreacyjne
329.	Sośniczany	370/4	0,0319	G.III.7223k/502/95	tereny rekreacyjne
330.	Sośniczany	282	0,2	SPN.IV.7532.44.2022	droga
331.	Sośniczany	283	0,37	SPN.IV.7532.44.2022	droga
332.	Sośniczany	284	0,06	SPN.IV.7532.44.2022	droga
333.	Sośniczany	286	0,22	SPN.IV.7532.44.2022	droga
334.	Sośniczany	290	0,14	SPN.IV.7532.44.2022	droga
335.	Sośniczany	291	0,04	SPN.IV.7532.44.2022	droga
336.	Sośniczany	292	0,22	SPN.IV.7532.44.2022	droga
337.	Sośniczany	293	0,47	SPN.IV.7532.44.2022	droga
338.	Sośniczany	436	0,08	SPN.IV.7532.44.2022	droga
339.	Sośniczany	437	0,16	SPN.IV.7532.44.2022	droga
340.	Sośniczany	688	0,16	SPN.IV.7532.44.2022	droga
341.	Sośniczany	694	0,16	SPN.IV.7532.44.2022	droga
342.	Sośniczany	728	0,23	SPN.IV.7532.44.2022	droga
343.	Sośniczany	743	0,1	SPN.IV.7532.44.2022	droga
344.	Świężyce	69	0,86	G.III.7223k/500/95	pastwisko
345.	Świężyce	172/3	0,0044	G.III.7223k/500/95	grunt przy świetlicy
346.	Świężyce	172/4	0,036	G.III.7223k/500/95	świetlica
347.	Świężyce	423	0,03	SPN.IV.7532.45.2022	droga
348.	Świężyce	670	0,04	SPN.IV.7532.45.2022	droga
349.	Świężyce	676	0,02	SPN.IV.7532.45.2022	droga
350.	Świężyce	677/1	0,9526	SPN.IV.7532.45.2022	droga
351.	Świężyce	678	0,11	SPN.IV.7532.45.2022	droga
352.	Świężyce	679	0,1	SPN.IV.7532.45.2022	droga

Raport o stanie Gminy Koprzywnica za rok 2022

L.p.	Położenie	Nr działki	Powierzchnia [ha]	Dokument	Informacja o sposobie zagospodarowania
353.	Świężyce	680	0,02	SPN.IV.7532.45.2022	droga
354.	Świężyce	681	0,02	SPN.IV.7532.45.2022	droga
355.	Świężyce	683	0,06	SPN.IV.7532.45.2022	droga
356.	Świężyce	685	0,06	SPN.IV.7532.45.2022	droga
357.	Świężyce	686	0,02	SPN.IV.7532.45.2022	droga
358.	Świężyce	687	0,12	SPN.IV.7532.45.2022	droga
359.	Świężyce	688	0,12	SPN.IV.7532.45.2022	droga
360.	Świężyce	690	0,17	SPN.IV.7532.45.2022	droga
361.	Świężyce	694/1	0,16	SPN.IV.7532.45.2022	droga
362.	Świężyce	696	0,39	SPN.IV.7532.45.2022	droga
363.	Świężyce	697	0,01	SPN.IV.7532.45.2022	droga
364.	Świężyce	698/1	0,38	SPN.IV.7532.45.2022	droga
365.	Świężyce	699	0,03	SPN.IV.7532.45.2022	droga
366.	Świężyce	701	0,03	SPN.IV.7532.45.2022	droga
367.	Świężyce	702	0,03	SPN.IV.7532.45.2022	droga
368.	Świężyce	708	0,09	SPN.IV.7532.45.2022	droga
369.	Świężyce	709	0,04	SPN.IV.7532.45.2022	droga
370.	Świężyce	711	0,08	SPN.IV.7532.45.2022	droga
371.	Świężyce	713	0,27	SPN.IV.7532.45.2022	droga
372.	Świężyce	716	0,06	SPN.IV.7532.45.2022	droga
373.	Świężyce	717	0,09	SPN.IV.7532.45.2022	droga
374.	Trzykosy	36	0,09	G.III.7223k/811/93	teren obok młyna
375.	Trzykosy	205	0,57	G.III.7223k/811/93	zbiornik wodny
376.	Trzykosy	236	1,69	G.III.7223k/811/93	budynek OSP
377.	Trzykosy	412	0,35	G.III.7223k/811/93	staw naturalny
378.	Trzykosy	31/1	0,062	AN 9019/2020 KI15/00101805/4	pompownia
379.	Trzykosy	411	0,49	G.III.7223k/811/93	pastwisko
380.	Trzykosy	372	0,11	G.III.7223k/811/93	pastwisko
381.	Trzykosy	211	0,21	SPN.IV.7532.46.2022	droga
382.	Trzykosy	359	0,33	SPN.IV.7532.46.2022	droga
383.	Trzykosy	360/1	0,43	SPN.IV.7532.46.2022	droga
384.	Trzykosy	362	0,28	SPN.IV.7532.46.2022	droga
385.	Trzykosy	363	0,2	SPN.IV.7532.46.2022	droga
386.	Trzykosy	365	0,25	SPN.IV.7532.46.2022	droga
387.	Trzykosy	366	0,19	SPN.IV.7532.46.2022	droga
388.	Trzykosy	367	0,07	SPN.IV.7532.46.2022	droga
389.	Trzykosy	368	0,22	SPN.IV.7532.46.2022	droga
390.	Trzykosy	369	1,24	SPN.IV.7532.46.2022	droga
391.	Trzykosy	370	0,11	SPN.IV.7532.46.2022	droga
392.	Koprzywnica	1622	0,13	G.III-8224k/3687/91 KI15/00015103/3	budynek administracyjny UMiG



Raport o stanie Gminy Koprzywnica za rok 2022

L.p.	Położenie	Nr działki	Powierzchnia [ha]	Dokument	Informacja o sposobie zagospodarowania
393.	Koprzywnica	1620/6	0,25	G.III-8224k/3686/91 KI1S/00016417/4	działka obok budynku administracyjnego UMiG
394.	Koprzywnica	3895	25,92	GN-I-6012(1)2)99	zalew - zbiornik wodny
395.	Koprzywnica	3896	6,03	GN-I-6012(1)2)99	tereny wokół zbiornika
396.	Koprzywnica	3897	0,7	GN-I-6012(1)2)99	tereny pod wodami stojącymi
397.	Koprzywnica	2287	0,58	G.III-7223k/915/92	przedszkole
398.	Koprzywnica	2288/13	2,5	G.III-7223k/917/92	stadion
399.	Koprzywnica	2288/19	0,25	G.III-7223k/1590/92	ośrodek zdrowia
400.	Koprzywnica	1859/3	1,44	G.III-7223k/1590/92	szkoła podstawowa
401.	Koprzywnica	3839/1	0,26	G.III-77223k/810/93	przystanek PKS
402.	Koprzywnica	1758	0,03	SP.IV.7723-94-1/06 KI1S/00022803/2	nieruchomość domu kultury
403.	Koprzywnica	3838	0,82	G.III-7223k/812/93	droga rynek
404.	Koprzywnica	1862	0,09	REP A 780/93 KW 23495	łącznik przejście do szkoły
405.	Koprzywnica	2683/1	0,0595	G.III.7223k/503/95	działka na ul. leśnej
406.	Koprzywnica	2683/2	1,1805	G.III.7223k/503/95	działka na ul. leśnej
407.	Koprzywnica	1428/1	0,11	G.III.7223k/503/95 KI1S/00022803/2	grunty przy ul. Armii Krajowej
408.	Koprzywnica	1428/2	0,04	G.III.7223k/503/95 KI1S/00022803/2	grunty przy ul. Armii Krajowej
409.	Koprzywnica	2690/1	0,37	G.III.7223k/503/95 KW 23495	grunt po byłym wysypisku
410.	Koprzywnica	2309/5	0,02	KW 67111 UMOWA SPRZEDAŻY, 2296/96	pas drogowy drogi gminnej
411.	Koprzywnica	1855/2	0,32	Rep A nr 900/2004 KI1S/00022803/2	plac pod boisko
412.	Koprzywnica	2005/2	0,01	KW 23495	przepompownia ścieków ul. Jędrusiów
413.	Koprzywnica	1201	0,56	AN Rep A nr 1455/2020 z dnia 25.02.2020r.	grunt pod przepompownię
414.	Koprzywnica	2288/22	0,75	SPN.IV.7532.41.2022	droga
415.	Koprzywnica	2410	0,27	SPN.IV.7532.41.2022	droga
416.	Koprzywnica	3257/8	0,04	SPN.IV.7532.41.2022	droga
417.	Koprzywnica	3259/16	0,06	SPN.IV.7532.41.2022	droga
418.	Koprzywnica	3789	0,04	SPN.IV.7532.41.2022	droga
419.	Koprzywnica	3794	0,44	SPN.IV.7532.41.2022	droga
420.	Koprzywnica	3798	0,6	SPN.IV.7532.41.2022	droga
421.	Koprzywnica	3799	0,19	SPN.IV.7532.41.2022	droga
422.	Koprzywnica	3800	0,63	SPN.IV.7532.41.2022	droga
423.	Koprzywnica	3801	1,55	SPN.IV.7532.41.2022	droga
424.	Koprzywnica	3802	0,33	SPN.IV.7532.41.2022	droga
425.	Koprzywnica	3803	0,13	SPN.IV.7532.41.2022	droga
426.	Koprzywnica	3804	0,07	SPN.IV.7532.41.2022	droga
427.	Koprzywnica	3806	0,13	SPN.IV.7532.41.2022	droga
428.	Koprzywnica	3807	0,27	SPN.IV.7532.41.2022	droga
429.	Koprzywnica	3808	0,66	SPN.IV.7532.41.2022	droga

Raport o stanie Gminy Koprzywnica za rok 2022

L.p.	Położenie	Nr działki	Powierzchnia [ha]	Dokument	Informacja o sposobie zagospodarowania
430.	Koprzywnica	3809	0,09	SPN.IV.7532.41.2022	droga
431.	Koprzywnica	3810	1,01	SPN.IV.7532.41.2022	droga
432.	Koprzywnica	3811/1	0,1	SPN.IV.7532.41.2022	droga
433.	Koprzywnica	3811/2	0,33	SPN.IV.7532.41.2022	droga
434.	Koprzywnica	3811/3	0,04	SPN.IV.7532.41.2022	droga
435.	Koprzywnica	3816	1,37	SPN.IV.7532.41.2022	droga
436.	Koprzywnica	3828/1	0,1	SPN.IV.7532.41.2022	droga
437.	Koprzywnica	3828/2	0,26	SPN.IV.7532.41.2022	droga
438.	Koprzywnica	3830	0,23	SPN.IV.7532.41.2022	droga
439.	Koprzywnica	3831/1	0,19	SPN.IV.7532.41.2022	droga
440.	Koprzywnica	3831/2	0,06	SPN.IV.7532.41.2022	droga
441.	Koprzywnica	3834/2	0,04	SPN.IV.7532.41.2022	droga
442.	Koprzywnica	3834/3	0,01	SPN.IV.7532.41.2022	droga
443.	Koprzywnica	3835	0,24	SPN.IV.7532.41.2022	droga
444.	Koprzywnica	3836	0,12	SPN.IV.7532.41.2022	droga
445.	Koprzywnica	3838	0,82	SPN.IV.7532.41.2022	droga
446.	Koprzywnica	3839/1	0,26	SPN.IV.7532.41.2022	droga
447.	Koprzywnica	3842	0,57	SPN.IV.7532.41.2022	droga
448.	Koprzywnica	3843	0,2	SPN.IV.7532.41.2022	droga
449.	Koprzywnica	3845	0,71	SPN.IV.7532.41.2022	droga
450.	Koprzywnica	3846	0,29	SPN.IV.7532.41.2022	droga
451.	Koprzywnica	3847	0,11	SPN.IV.7532.41.2022	droga
452.	Koprzywnica	3848	0,52	SPN.IV.7532.41.2022	droga
453.	Koprzywnica	3849	0,32	SPN.IV.7532.41.2022	droga
454.	Koprzywnica	3850	0,27	SPN.IV.7532.41.2022	droga
455.	Koprzywnica	3851	0,13	SPN.IV.7532.41.2022	droga
456.	Koprzywnica	3852	0,64	SPN.IV.7532.41.2022	droga
457.	Koprzywnica	3853	0,32	SPN.IV.7532.41.2022	droga
458.	Koprzywnica	3859	0,2	SPN.IV.7532.41.2022	droga
459.	Koprzywnica	3860	0,16	SPN.IV.7532.41.2022	droga
460.	Koprzywnica	3862	0,38	SPN.IV.7532.41.2022	droga
461.	Koprzywnica	3863	0,15	SPN.IV.7532.41.2022	droga
462.	Koprzywnica	3873	0,11	SPN.IV.7532.41.2022	droga
463.	Koprzywnica	3876	0,15	SPN.IV.7532.41.2022	droga
464.	Koprzywnica	3877	0,11	SPN.IV.7532.41.2022	droga
465.	Koprzywnica	3878	0,09	SPN.IV.7532.41.2022	droga
466.	Koprzywnica	3886	0,06	SPN.IV.7532.41.2022	droga
467.	Koprzywnica	3889	0,21	SPN.IV.7532.41.2022	droga
468.	Koprzywnica	3890	0,04	SPN.IV.7532.41.2022	droga
469.	Koprzywnica	3894	0,09	SPN.IV.7532.41.2022	droga
470.	Koprzywnica	4010	0,03	SPN.IV.7532.41.2022	droga

Raport o stanie Gminy Koprzywnica za rok 2022

L.p.	Położenie	Nr działki	Powierzchnia [ha]	Dokument	Informacja o sposobie zagospodarowania
471.	Koprzywnica	4012	0,23	SPN.IV.7532.41.2022	droga
472.	Koprzywnica	4013	0,03	SPN.IV.7532.41.2022	droga
473.	Koprzywnica	4014	0,01	SPN.IV.7532.41.2022	droga
474.	Koprzywnica	4015	0,01	SPN.IV.7532.41.2022	droga
475.	Koprzywnica	4016	0,04	SPN.IV.7532.41.2022	droga
476.	Koprzywnica	4017	0,14	SPN.IV.7532.41.2022	droga
477.	Koprzywnica	4026	0,45	SPN.IV.7532.41.2022	droga
478.	Koprzywnica	4027	0,79	SPN.IV.7532.41.2022	droga
479.	Koprzywnica	4028	0,75	SPN.IV.7532.41.2022	droga
480.	Koprzywnica	4029	0,95	SPN.IV.7532.41.2022	droga
481.	Koprzywnica	4030/2	0,6215	SPN.IV.7532.41.2022	droga
482.	Koprzywnica	4031	0,66	SPN.IV.7532.41.2022	droga
483.	Zarzeczce Osiedle	163	0,27	KW 23495 KI1S/00023495/6	oczyszczalnia ścieków
484.	Zarzeczce Osiedle	209	0,55	KW 30879 KI1S/00030879/4	oczyszczalnia ścieków
485.	Zarzeczce Osiedle	164	0,28	KW 23495	oczyszczalnia ścieków
486.	Zarzeczce Osiedle	28	0,1	AN 8953/2020 KI1S/00101801/6	planowany plac zabaw
487.	Zarzeczce Osiedle	29/4	0,01	KW 23495	pompownia
488.	Zarzeczce Osiedle	262	0,92	SPN.IV.7532.47.2022	droga
489.	Zarzeczce Osiedle	263	0,1	SPN.IV.7532.47.2022	droga
490.	Zarzeczce Osiedle	265	0,23	SPN.IV.7532.47.2022	droga
491.	Zarzeczce Osiedle	268	0,23	SPN.IV.7532.47.2022	droga
492.	Zarzeczce Osiedle	208	0,22	KI1S/00087278/5 AN 1663/2009,	sąsiadująca działka z oczyszczalnią ścieków
493.	Zbigniewice Kol.	164	0,06	SPN.IV.7532.36.2022	droga
494.	Zbigniewice Kol.	333	0,27	SPN.IV.7532.36.2022	droga
495.	Zbigniewice Kol.	357	0,03	SPN.IV.7532.36.2022	droga
496.	Zbigniewice Kol.	362	0,04	SPN.IV.7532.36.2022	droga
497.	Zbigniewice Kol.	384	0,5	SPN.IV.7532.36.2022	droga
498.	Zbigniewice Wieś	12	0,32	SPN.IV.7532.35.2022	droga
499.	Zbigniewice Wieś	57	0,44	SPN.IV.7532.35.2022	droga
500.	Zbigniewice Wieś	59	0,2	SPN.IV.7532.35.2022	droga
501.	Zbigniewice Wieś	60	1,06	SPN.IV.7532.35.2022	droga
502.	Zbigniewice Wieś	114	0,06	SPN.IV.7532.35.2022	droga
503.	Zbigniewice Wieś	123	0,33	SPN.IV.7532.35.2022	droga
504.	Zbigniewice Wieś	124	0,26	SPN.IV.7532.35.2022	droga
505.	Zbigniewice Wieś	132	0,3	SPN.IV.7532.35.2022	droga
506.	Zbigniewice Wieś	168	0,71	SPN.IV.7532.35.2022	droga
507.	Zbigniewice Wieś	190	0,36	SPN.IV.7532.35.2022	droga
508.	Zbigniewice Wieś	200	0,14	SPN.IV.7532.35.2022	droga
509.	Zbigniewice Wieś	226	0,45	SPN.IV.7532.35.2022	droga
510.	Zbigniewice Wieś	289	0,12	SPN.IV.7532.35.2022	droga
511.	Zbigniewice Wieś	295	1,35	SPN.IV.7532.35.2022	droga

## Raport o stanie Gminy Koprzywnica za rok 2022

L.p.	Położenie	Nr działki	Powierzchnia [ha]	Dokument	Informacja o sposobie zagospodarowania
512.	Zbigniewice Wieś	306	0,22	SPN.IV.7532.35.2022	droga
513.	Zbigniewice Wieś	324	0,26	SPN.IV.7532.35.2022	droga
514.	Zbigniewice Wieś	327	0,06	SPN.IV.7532.35.2022	droga
515.	Zbigniewice Wieś	342	0,17	SPN.IV.7532.35.2022	droga
516.	Zbigniewice Wieś	349	0,32	SPN.IV.7532.35.2022	droga
517.	Zbigniewice Wieś	398	0,05	SPN.IV.7532.35.2022	droga
518.	Zbigniewice Wieś	408	0,12	SPN.IV.7532.35.2022	droga
		<b>RAZEM:</b>	<b>179,15</b>		

### Grunty stanowiące własność gminy oddane w użytkowanie wieczyste

Łączna powierzchnia gruntów oddanych w użytkowanie wieczyste to 0,4507 ha. Poniżej wykaz gruntów oddanych w użytkowanie wieczyste:

Miejscowość	Nr. działki	Powierzchnia (ha)	Przeznaczenie
Błonie	334/12	0,08 ha	Użytkowanie wieczyste (sklep spożywczy)
Krzcin	1094	0,08 ha	Użytkowanie wieczyste (sklep spożywczy)
Świężyce	172/2	0,0320 ha	Użytkowanie wieczyste (sklep)
Koprzywnica	3839/2	0,02 ha	Użytkowanie wieczyste (dom książki)
Koprzywnica	1620/7	0,06 ha	Użytkowanie wieczyste (Poczta Polska)
Koprzywnica ul. Sportowa	2286/5	0,0545 ha	Użytkowanie wieczyste Grunt przy lokalu mieszkalnym (z przeznaczeniem pod garaż)
Sośniczany	371/2	0,07 ha	Użytkowanie wieczyste Grunt pod sklepem spożywczym
Koprzywnica ul. Sportowa	2286/1	0,0542 ha	Grunt przy lokalu mieszkalnym (z przeznaczeniem pod garaż)
<b>RAZEM</b>		<b>0,4507 ha</b>	

### Obrót gruntami komunalnymi

W 2022 r. nie dokonano zbycia działek należących do Gminy Koprzywnica.

Gmina Koprzywnica nabyła w drodze kupna działkę w Niedźwicach o nr ewid. 97 o powierzchni 0,15 ha. Ponadto uzyskaliśmy prawomocne decyzje stwierdzające nabycie własności mienia na działki zajęte pod drogi wewnętrzne i gminne.

### 3. Stan infrastruktury i realizacja inwestycji

#### 3.1. Stan infrastruktury drogowej

Przez teren Gminy Koprzywnica przebiegają drogi o znaczeniu gminnym, powiatowym, wojewódzkim i krajowym.

1. Drogi krajowe nr 9 i 79, ilość km na terenie gminy – 8,934 km.
2. Droga wojewódzka nr 758 Iwaniska – Koprzywnica - Tarnobrzeg: 9,682 km na terenie gminy Koprzywnica.
3. Drogi powiatowe: ilość km na terenie gminy – 30,963 km.
4. Drogi gminne: 50,376 km.

Droga krajowa nr 9 Radom-Granica Państwa na odcinku gminy Koprzywnica przebiega na długości 1,2 km, zaś droga krajowa nr 79 Warszawa – Sandomierz – Bytom – 7,734 km.

Tabela 3 Wykaz dróg powiatowych na terenie gminy Koprzywnica

Gmina/miasto	Nr drogi	Nazwa drogi	Miejscowości	Długość odcinka [km]
Koprzywnica	0799 T	Wielogóra - Koprzywnica	Koprzywnica	1,455
	0805 T	Koprzywnica - Łązek	Koprzywnica (ul. 11-go Listopada, ul. Rynek, ul. Stefana Kopra, ul. Osiecka, ul. Piłsudskiego) Krzcin	7,094
	0806 T	Krzcin - Łukowiec	Krzcin , Łukowiec	3,312
	0807 T	Borek Klimontowski -Koprzywnica	Zbigniewice Wieś , Niedźwice , Trzykosy , Gnieszowice, Koprzywnica (ul. Żeromskiego)	7,494
	0845 T	Sulistawice - Niedźwice	Beszyce , Niedźwice	3,421
	0789 T	Klimontów - Postronna	Dmosice , Zbigniewice Wieś , Zbigniewice Kolonia, Postronna	5,184
	0853 T	Ciszycza - Skotniki	Ciszycza, Kamieniec Wisłocki , Świążyce	3,003
<b>Razem</b>				<b>30,963</b>

Źródło: Zarząd Dróg Powiatowych

Tabela 4: Przebieg dróg gminnych na terenie Gminy Koprzywnica

Numer Urzędu Marsz.	Nazwa drogi	Kod odcinka	Przebieg odcinka	Długość odcinka	Numeracja wewnętrzna
334001T	Koprzywnica - Krzcin	334001T.1	Krzcin - wieś	0+377	G000001.1
		334001T.2	Krzcin - wieś	0+385	G000001.2
334002T	Koprzywnica - Łukowiec	334002T	Łukowiec - wieś	1+102	G000002
334003T	Koprzywnica - Ciszycza	334003T	Ciszycza - Radowąż	0+517	G000003
334004T	Koprzywnica - Ciszycza	334004T	Ciszycza - Speranda	0+440	G000004

Raport o stanie Gminy Koprzywnica za rok 2022

Numer Urzędu Marsz.	Nazwa drogi	Kod odcinka	Przebieg odcinka	Długość odcinka	Numeracja wewnętrzna
334005T	Koprzywnica - Ciszycza	334005T	Ciszycza - Kamieniec	0+971	G000005
334006T	Koprzywnica - Kamieniec	334006T.1	Kamieniec - wieś	0+723	G000006.1
		334006T.2	Kamieniec - wieś	0+161	G000006.2
334007T	Koprzywnica - Kamieniec Wistocki	334007T	Kamieniec Wistocki - wieś	0+665	G000007
334008T	Koprzywnica - Świążycze	334008T	Świążycze - wieś	0+309	G000008
334009T	Koprzywnica - Błonie	334009T	Błonie - Sośniczany	1+852	G000009
334010T	Koprzywnica - Sośniczany	334010T	Sośniczany - wieś	1+378	G000010
334011T	Koprzywnica - Gnieszowice	334011T.1	Gnieszowice - wieś	0+282	G000011.1
		334011T.2	Gnieszowice - wieś	0+617	G000011.2
		334011T.3	Gnieszowice - wieś	0+265	G000011.3
334012T	Koprzywnica - Trzykosy	334012T	Trzykosy - wieś	0+953	G000012
334013T	Koprzywnica - Postronna	334013T	Postronna - wieś	1+105	G000013
334014T	Koprzywnica - Niedźwice	334014T	Niedźwice - wieś	0+942	G000014
334015T	Koprzywnica - Zbigniewice	334015T	Zbigniewice - wieś	1+205	G000015
334016T	Koprzywnica - Dmosice	334016T.1	Dmosice - wieś	0+497	G000016.1
		334016T.2	Dmosice - wieś	0+390	G000016.2
334017T	Koprzywnica - Beszyce	334017T	Beszyce - wieś	1+517	G000017
334018T	Koprzywnica - Niedźwice	334018T	Niedźwice - Beszyce	0+775	G000018
334019T	Koprzywnica - Beszyce	334019T.1	Beszyce - wieś	0+386	G000019.1
		334019T.2	Beszyce - wieś	0+060	G000019.2
334020T	Koprzywnica - Cegielnia	334020T	Cegielnia - wieś	0+103	G000020
334021T	Koprzywnica - Błonie	334021T	Błonie - wieś	0+690	G000021
334022T	Koprzywnica - Ciszycza	334022T	Ciszycza - Łukowiec	1+768	G000022
334023T	Koprzywnica - Świążycze	334023T	Świążycze - Sośniczany	2+236	G000023
334024T	Koprzywnica - Ciszycza	334024T	Ciszycza - wieś	0+433	G000024
334025T	Koprzywnica - Postronna	334025T	Postronna - Kępie	0+284	G000025
334026T	Koprzywnica - Zarzeczce	334026T	Zarzeczce - wieś	0+404	G000026
334027T	Koprzywnica - Krzcin	334027T	Krzcin - Skrzypaczewice	1+116	G000027
334028T	Koprzywnica - Łukowiec Majorat	334028T	Łukowiec Majorat - wał wiślany	1+094	G000028
334029T	Koprzywnica - Krzcin	334029T	Krzcin - Facieglowy	0+489	G000029
334030T	Koprzywnica - Krzcin	334030T	Krzcin - Zagumnie	0+948	G000030
334031T	Koprzywnica - Koprzywnica	334031T	Koprzywnica - wieś - ul. Czynowa	0+698	G000031
334032T	Koprzywnica - Cegielnia	334032T	Koprzywnica - Cegielnia - Wrzecholiny - Beszyce	4+904	G000032
334033T	Koprzywnica - Piekarnia GS	334033T	Koprzywnica - Piekarnia GS do DK 79	1+091	G000033
334034T	Koprzywnica - Kamieniec Wistocki	334034T	Kamieniec Wistocki - Bogoria Skotnicka	1+218	G000034
334035T	Koprzywnica - Krzcin	334035T	Krzcin - Łukowiec	2+560	G000035
334036T	Koprzywnica - Koprzywnica	334036T	Koprzywnica - ul. Zarzeczce - Błonie	1+109	G000036
334037T	Koprzywnica - Koprzywnica wąwóz	334037T	Koprzywnica (wąwóz) od DP 0807T do DW 758 - Majorat	1+803	G000037
334038T	Koprzywnica - Koprzywnica wąwóz	334038T	Koprzywnica (wąwóz) od dp 0807T do DW 758 - Kolonia Gnieszowice	2+023	G000038

Raport o stanie Gminy Koprzywnica za rok 2022

Numer Urzędu Marsz.	Nazwa drogi	Kod odcinka	Przebieg odcinka	Długość odcinka	Numeracja wewnętrzna
334039T	Koprzywnica - Gnieszowice	334039T	Gnieszowice - DP 0807T do DW 758 - Koprzywnica	3+913	G000039
334040T	Koprzywnica - Gnieszowice	334040T.1	Gnieszowice - DP 0807T - DG 334032T - Wrzecholiny	1+140	G000040.1
		334040T.2	Gnieszowice - DP 0807T - DG 334032T - Wrzecholiny	0+073	G000040.2
334041T	Koprzywnica - Koprzywnica	334041T	Koprzywnica - DK 79 - DG 334020T - Cegielnia	1+335	G000041
334042T	Koprzywnica - Trzykosy	334042T	Trzykosy - Postronna - DP 0789T	1+640	G000042
334043T	Koprzywnica - Trzykosy	334043T	Trzykosy - DP 0807T - Jachimowice do gr. Gminy	0+823	G000043
334044T	Koprzywnica - Trzykosy Kolonia	334044T	Trzykosy Kolonia - DP 0807T - rzeka Młynówka	0+555	G000044
334045T	Koprzywnica - Postronna	334045T	Postronna - DP0789T - Jachimowice do gr. Gminy	0+697	G000045
334046T	Koprzywnica - Postronna	334046T	Postronna - DP 0789T - Jachimowice łąki do gr. Gminy	0+599	G000046
334047T	Koprzywnica - Zbigniewice Kolonia	334047T	Zbigniewice Kolonia - DP 0807T - Kępie	0+708	G000047
334048T	Koprzywnica - Postronna	334048T	Postronna - DP 0789T - Zbigniewice Kolonia	1+770	G000048
334049T	Koprzywnica - Zbigniewice Kolonia	334049T	Zbigniewice Kolonia - DP 0789T - Niedźwice do gr. Gminy	1+517	G000049
334050T	Koprzywnica - Niedźwice	334050T	Niedźwice - DP 0807T - DP 0789T Zbigniewice Kolonia - Jezioroki wąwóz	0+935	G000050
334051T	Koprzywnica - Niedźwice (Ukraina)	334051T	Niedźwice (Ukraina) - DG 334014T - Niedźwice	0+760	G000051
334052T	Koprzywnica - Postronna	334052T	Postronna - DP 0789T - DG 334014T - Niedźwice (Ukraina)	1+201	G000052
334053T	Koprzywnica - Zbigniewice Wieś	334053T	Zbigniewice Wieś (wąwóz) - Rzechta	0+657	G000053
334054T	Koprzywnica - Zbigniewice Wieś	334054T	Zbigniewice Wieś - DP 0789T - DP 0789T - Dmosice	1+932	G000054
334055T	Koprzywnica - Zbigniewice Wieś	334055T	Zbigniewice Wieś (przy wiatraku) - DK 9	2+034	G000055
334056T	Koprzywnica - Dmosice	334056T	Dmosice - DK 9	1+231	G000056
334057T	Koprzywnica - Zbigniewice Wieś	334057T	Zbigniewice Wieś (łąki) - DP 0789T - DP 0845T - Niedźwice	1+013	G000057
334058T	Koprzywnica - Beszyce Górne	334058T	Beszyce Górne - DP0845T - Folwark do gr. Gminy	1+235	G000058
334059T	Koprzywnica - Sośniczany	334059T	Sośniczany - DG 334010T - DW 758 - Koprzywnica	2+006	G000059
334060T	Koprzywnica - Sośniczany	334060T	Sośniczany - Szewce	1+064	G000060
334061T	Koprzywnica - Sośniczany	334061T	Sośniczany - Gorzyczany	0+980	G000061
334062T	Koprzywnica - Koprzywnica (Budka)	334062T	Koprzywnica (Budka) - DW 758 - DG 334010T - Sośniczany	1+840	G000062
334063T	Koprzywnica - Kamieniec Wistocki	334063T	Kamieniec Wistocki - DG 334007T - DG 334034T - sady	1+501	G000063
334064T	Koprzywnica - Kamieniec	334064T	Kamieniec - łąki	1+110	G000064
334065T	Koprzywnica - Kamieniec	334065T	Kamieniec - Starorzecze	1+213	G000065
334066T	Koprzywnica - Kamieniec	334066T	Kamieniec - DG 334007T - Ciszycza do wału wiślanego	0+514	G000066

Raport o stanie Gminy Koprzywnica za rok 2022

Numer Urzędu Marsz.	Nazwa drogi	Kod odcinka	Przebieg odcinka	Długość odcinka	Numeracja wewnętrzna
334067T	Koprzywnica - Błonie	334067T	Błonie - DW 758 - DP 0853T - Świążyce	1+312	G000067
334068T	Koprzywnica - Świążyce	334068T	Świążyce - łąki	1+120	G000068
334069T	Koprzywnica - Świążyce	334069T	Świążyce obok ujścia wody - DG 334023T	1+308	G000069
334070T	Koprzywnica - Łukowiec	334070T	Łukowiec - DP0806T - DG 334028T - Zarudcze	0+650	G000070
334071T	Koprzywnica - Łukowiec	334071T	Łukowiec przy wale wiślanym - DP 0806T - DG 334022T	0+510	G000071
334072T	Koprzywnica - Łukowiec	334072T	Łukowiec - DG 334002T - Binka	1+096	G000072
334073T	Koprzywnica - Błonie	334073T	Błonie - DW 758 - Koprzywnica stary młyn	3+246	G000073
334074T	Koprzywnica - Łukowiec	334074T	Łukowiec przy śluzie	0+490	G000074
334075T	Koprzywnica - Krzcin	334075T	Krzcin - DP 0805T - DG 334030T - wyrobisko Piaseczno	0+902	G000075
334076T	Koprzywnica - Krzcin	334076T	Krzcin obok starej OSP - DP 0805T - DP 0806T	0+281	G000076
334077T	Koprzywnica - Błonie	334077T	Błonie - łąki	1+151	G000077
334078T	Koprzywnica - Błonie kolonia	334078T	Błonie kolonia - DW 758 - DG 334009T - Sośniczany	1+245	G000078
334079T	Koprzywnica - Koprzywnica (Miasto)	334079T	Koprzywnica - DW 758 - DG 334023T - Sośniczany (most na rz. Koprzywiance)	1+934	G000079
334080T	Koprzywnica - Koprzywnica (Miasto)	334080T.1	droga łącząca ul. Rynek i ul.	0+580	G000080.1
		334080T.2	Sandomierską	0+044	G000080.2
334081T	Koprzywnica - Koprzywnica (Miasto)	334081T	cała ul. Miodowa	0+428	G000081
334082T	Koprzywnica - Koprzywnica (Miasto)	334082T	cała ul. Rzeczna	0+442	G000082
334083T	Koprzywnica - Koprzywnica (Miasto)	334083T	cała ul. Klasztorna	0+423	G000083
334084T	Koprzywnica - Koprzywnica (Miasto)	334084T	cała ul. Gęsia	0+238	G000084
334085T	Koprzywnica - Koprzywnica (Miasto)	334085T	cała ul. Cicha	0+101	G000085
334086T	Koprzywnica - Koprzywnica (Miasto)	334086T.1	cała ul. Tarnobrzeska	0+651	G000086.1
		334086T.2	cała ul. Tarnobrzeska	0+040	G000086.2
334087T	Koprzywnica - Koprzywnica (Miasto)	334087T.1	droga łącząca ul. 3-go Maja i ul. Garncarską	0+570	G000087.1
		334087T.2		0+030	G000087.2
		334087T.3		0+035	G000087.3
334088T	Koprzywnica - Koprzywnica (Miasto)	334088T	droga łącząca ul. Stare Zarzecze i ul. Tarnobrzeską	0+304	G000088
334089T	Koprzywnica - Koprzywnica (Miasto)	334089T.1	droga łącząca ul. Piaskową i ul. Jędrusiów	0+704	G000089.1
		334089T.2	droga łącząca ul. Piaskową i ul. Jędrusiów	0+574	G000089.2
334090T	Koprzywnica - Koprzywnica (Miasto)	334090T	cała ul. Leśna	0+529	G000090
334091T	Koprzywnica - Koprzywnica (Miasto)	334091T	cała ul. Osiecka	0+354	G000091



Raport o stanie Gminy Koprzywnica za rok 2022

Numer Urzędu Marsz.	Nazwa drogi	Kod odcinka	Przebieg odcinka	Długość odcinka	Numeracja wewnętrzna
334092T	Koprzywnica - Koprzywnica (Miasto)	334092T.1	cała ul. Szkolna	0+637	G000092.1
		334092T.2		0+093	G000092.2
		334092T.3		0+182	G000092.3
334093T	Koprzywnica - Koprzywnica (Miasto)	334093T	cała ul. Sportowa	0+600	G000093
334094T	Koprzywnica - Koprzywnica (Miasto)	334094T	cała ul. Władysława Jasińskiego	0+953	G000094
334095T	Koprzywnica - Koprzywnica (Miasto)	334095T	cała ul. Przemysłowa	0+339	G000095
334096T	Koprzywnica - Koprzywnica (Miasto)	334096T	cała ul. Słoneczna	0+144	G000096
334097T	Koprzywnica - Koprzywnica (Miasto)	334097T.1	cała ul. Kwiatowa	0+267	G000097.1
		334097T.2		0+203	G000097.2
334098T	Koprzywnica - Koprzywnica (Miasto)	334098T	cała ul. Polna	0+255	G000098
334099T	Koprzywnica - Koprzywnica (Miasto)	334099T.1	cała ul. Akacyjowa	0+142	G000099.1
		334099T.2		0+042	G000099.2
334100T	Koprzywnica - Koprzywnica (Miasto)	334100T	cała ul. Krótka	0+118	G000100

Źródło: Urząd Miasta i Gminy w Koprzywnicy

**Zestawienie zbiorcze danych technicznych dróg gminnych**

**GMINA KOPRZYWNICA**

- Województwo: Świętokrzyskie, nr 26
- Powiat: Sandomierski, nr 09
- Gmina: GMINA KOPRZYWNICA, nr 045
- Zarządca sieci drogowej: Gmina Koprzywnica

Suma długości i powierzchni według rodzaju nawierzchni:

- Długość ogółem 104.784 km
- Powierzchnia ogółem: 338 682,6 m<sup>2</sup>

Długości i powierzchni według rodzaju nawierzchni:

- Twarda ulepszona bitumiczna: 233 659,7 m<sup>2</sup>
- Twarda ulepszona bitumiczna: 63,705 km
- Twarda nieulepszona tłuczniowa: 20 199,7 m<sup>2</sup>
- Twarda nieulepszona tłuczniowa: 7,555 km
- Gruntowa wzmocniona żwirem, żużlem itp.: 61 956,3 m<sup>2</sup>
- Gruntowa wzmocniona żwirem, żużlem itp.: 23,859 km
- Gruntowa naturalna (z gruntu rodzimego): 13 468,4 m<sup>2</sup>
- Gruntowa naturalna (z gruntu rodzimego): 6,424 km
- Twarda ulepszona kostka: 8180,5 m<sup>2</sup>
- Twarda ulepszona kostka: 2,075 km

- Twarda ulepszona betonowa: 1 218 m<sup>2</sup>
- Twarda ulepszona betonowa: 0,406 km

## 3.2. Remonty drogowe w 2022 r.

### 1. Remont odcinka drogi gminnej nr 334083T w miejscowości Koprzywnica, ul. Klasztorna

Wartość robót wyniosła **707 863,75 zł**. Zadanie zostało dofinansowanie z Rządowego Funduszu Rozwoju Dróg w wysokości **360 929,00 zł**. W ramach prac wykonano remont całej ulicy na odcinku 344 mb, w tym wymianę sieci wodociągowej, remont chodników, zjazdów oraz nawierzchni jezdni. Dokonano również oznakowania poziomego i pionowego.



### 2. Remont drogi gminnej nr 334009T Błonie – Sońniczany od km 0+000 do km 0+400

Wartość prac wyniosła **185 478,58 zł**, zadanie zostało dofinansowane z Rządowego Funduszu Rozwoju Dróg w kwocie **129 835,00 zł**. W ramach zadania wykonano nową nawierzchnię asfaltową wraz z poboczami na odcinku 400 mb.

### 3. Remont odcinka drogi wewnętrznej w miejscowości Koprzywnica dz. nr ewid. 668

Wartość robót **54 378,79 zł**. W ramach prac wykonano profilowanie i zagęszczanie podłoża, wyrównanie istniejącej nawierzchni mieszanką asfaltową o grubości 4 cm, skropienie podłoża emulsją asfaltową, wykonanie nawierzchni z mieszanki mineralno – asfaltowej o grubości warstwy 3 cm, wykonanie poboczy z kruszywa.



### 4. Remont fragmentu ul. Przemysłowej w Koprzywnicy

W ramach prac remontowych wykonano 97,50m<sup>2</sup> masy asfaltowej na odcinku w/w ulicy. Wartość robót **11 406,41zł**.

### 5. Remonty cząstkowe dróg masą asfaltową na gorąco

Remonty wykonano w miejscowościach Koprzywnica, Sośniczany oraz Trzykosy. Wartość robót **41.943,00zł**.

#### **6. Remont drogi dojazdowej do gruntów rolnych w miejscowości Kamieniec**

Remont odcinka drogi nieutwardzonej o długości 300 mb i szerokości 2,8 m. Zakres prac obejmował korytowanie na całym odcinku drogi, wykonanie podbudowy z kruszywa łamanego o ciągłym uziarnieniu 0-63 mm - grubość warstwy po zagęszczeniu 10 cm, wykonanie warstwy z kruszywa łamanego o ciągłym uziarnieniu 0 – 31 mm – grubość warstwy po zagęszczeniu 5 cm.



#### **7. Remont odcinka drogi utwardzonej dojazdowej do pól w miejscowości Zbigniewice Kolonia (nr ewid. dz. 333 i 164)**

W ramach prac remontowych wykonano utwardzenie drogi o długość odcinka 300 mb i szerokość jezdni 2,80m. Całkowity koszt wykonania prac wyniósł brutto **34 095,60 zł**.



**8. Remont odcinka drogi utwardzonej dojazdowej do pól w miejscowości Łukowiec (nr ewid. dz. 883 i 904)**

W ramach prac remontowych wykonano utwardzenie drogi o długość odcinka 700 mb i szerokość jezdni 2,80m. Całkowity koszt wykonania prac wyniósł brutto **79 556,40 zł.**



### 9. Remont odcinka drogi utwardzonej dojazdowej do pól w miejscowości Koprzywnica (nr ewid.dz. 3849)

W ramach prac remontowych wykonano utwardzenie drogi o długość odcinka 300 mb i szerokość jezdni 2,60m. Całkowity koszt wykonania prac wyniósł brutto **30 796,74 zł**.

## 3.3. Gospodarka wodno-ściekowa

### Sieć wodociągowa

Miasto i Gmina Koprzywnica jest w 100% zwodociągowana. Poniższa tabela prezentuje podstawowe wskaźniki odnośnie wodociągów m.in. długość sieci, ilość podłączeń oraz średnie zużycie wody w gospodarstwach domowych.

Tabela 5: Wskaźniki zwodociągowania w gminie

Wskaźniki zwodociągowania w Gminie Koprzywnica			
L.p.	Wyszczególnienie	Jednostka miary	Stan na dzień 31.12.2022 r.
1.	Wskaźnik zwodociągowania gminy	%	100%
2.	Długość sieci wodociągowej rozdzielczej	km	102,8
3.	Podłączenia wodociągowe prowadzące do budynków mieszkalnych	szt.	1846
4.	Zużycie wody z wodociągów w gospodarstwach domowych	m <sup>3</sup> /mieszk./rok	20,71
5.	Podłączenia wodociągowe prowadzące do przedsiębiorstw	szt.	62

Źródło: Urząd Miasta i Gminy w Koprzywnicy

Tabela 6: Ujęcia wody pitnej i stacje uzdatniania wody

L.p.	Ujęcia wody pitnej			Stacje uzdatniania wody		Powierzchnia strefy ochronnej
	Nazwa ujęcia / lokalizacja	Rodzaj: wody podziemne lub wody powierzchniowe	Wydajność m <sup>3</sup> /dobę	Nazwa / lokalizacja	Wydajność m <sup>3</sup> /dobę	
1.	Ujęcie wody w Koprzywnicy	podziemne	838	-	-	Bezpośrednia

Źródło: Urząd Miasta i Gminy w Koprzywnicy

Nie wszędzie ciśnienie wody jest takie samo. Są miejsca, gdzie jest ono za małe co utrudnia życie mieszkańców.

### Kanalizacja sanitarna

Aktualnie Miasto i Gmina Koprzywnica jest skanalizowana w 36%.

Tabela 7: Kanalizacja sanitarna na terenie Gminy Koprzywnica

L.p.	Wyszczególnienie	Jednostka miary	Stan na dzień 31.12.2022r.
1.	Wskaźnik skanalizowania gminy	%	36
2.	Długość sieci kanalizacji sanitarnej	km	22,1
3.	Podłączenia kanalizacyjne prowadzące do budynków mieszkalnych	szt.	735
4.	Podłączenia kanalizacyjne prowadzące do przedsiębiorstw	szt.	35
5.	Ilość zbiorników bezodpływowych na ścieki	szt.	1338
6.	Ścieki odprowadzane do kanalizacji	m <sup>3</sup> /mieszk./rok	23,57
7.	ścieki od pozostałych	m <sup>3</sup> /rok	1854

Źródło: Urząd Miasta i Gminy w Koprzywnicy

Miasto i Gmina Koprzywnica posiada jedną oczyszczalnię ścieków w Koprzywnicy, która obecnie jest modernizowana.

### 3.4. Przebudowa i rozbudowa oczyszczalni ścieków oraz rozbudowa systemu kanalizacji sanitarnej na terenie Gminy Koprzywnica

Faktyczna realizacja projektu rozpoczęła się w III kwartale 2018 roku z terminem zakończenia 30 września 2019 roku. Termin zakończenia prac został przedłużony do 30 września 2020 roku, a następnie za zgodą Urzędu Marszałkowskiego Woj. Świętokrzyskiego wydłużono realizację projektu do dnia 31 stycznia 2022 roku. W dniu 30.04.2023 r. wykonawca zgłosił inwestycję do odbioru.

Na dzień 31.12.2022 r. zaawansowanie robót ogółem było na poziomie **89,65%**, na łączną kwotę **32 943 755,56 zł**.

Wykonanie z podziałem na miejscowości:

1. Koprzywnica - zaawansowanie robót na poziomie 89,74% na kwotę 10 326 731,16 zł,
2. Gnieszowice – zaawansowanie robót na poziomie 96,76% na kwotę 4 747 750,37 zł,
3. Trzykossy – zaawansowanie na poziomie 65,81% na kwotę 4 312 268,09 zł,
4. Niedźwice – zaawansowanie na poziomie 92,01% na kwotę 2 693 373,36 zł,
5. Zbigniewice Wieś – zaawansowanie na poziomie 77,15% na kwotę 1 645 552,02 zł,
6. Zbigniewice Kolonia – zaawansowanie na poziomie 93,17% na kwotę 1 881 290,28 zł,
7. Dmosice – zaawansowanie na poziomie 95,09% na kwotę 2 588 769,86 zł,
8. Błonie – zaawansowanie na poziomie 97,13% na kwotę 3 435 647,17 zł,
9. Sośniczany – zaawansowanie na poziomie 96,68% na kwotę 5 114 612,59 zł.

**Ogółem do zakończenia inwestycji pozostało do wykonania 10,35 % robót na kwotę 3 802 239,34 zł.**

W 2022 roku poniesiono następujące wydatki:

- Dokumentacja projektowa związana z przeprojektowaniem sieci kanalizacyjnej: 68.689,99 zł.
- Koordynacja i zarządzanie projektem: 22.140,00 zł.
- Nadzór inwestorski nad robotami budowlanymi: 67.486,02 zł.
- Roboty budowlane: 7.626.727,69 zł.
- Koszt wykonania przyłączy elektrycznych: 1.755,68 zł.





### 3.5. Inwestycje wykonane w 2022 r.

1. Budowa placu zabaw w miejscowości Trzykosy – w ramach realizacji zamontowano dwa urządzenia placu zabaw, huśtawkę ważkę oraz bujak. Całkowity koszt realizacji: **4.723,20 zł**



2. Budowa placu zabaw w miejscowości Zarzecze – w ramach realizacji zadania wykonano ogrodzenie terenu z montażem bramy wjazdowej oraz furtki, a także wybudowano parking z kostki betonowej. Całkowity koszt realizacji: **27.434,00 zł.**



*Raport o stanie Gminy Koprzywnica za rok 2022*

3. Budowa siłowni zewnętrznej w miejscowości Beszyce – w ramach realizacji zadania opracowano dokumentację projektową oraz wykonano montaż 4 urządzeń siłowni zewnętrznej, w tym: Poręcze, Orbitrek, Biegacz, Drabinka. Całkowity koszt realizacji to: **16.216,79 zł.**



4. Przebudowa ciągu komunikacyjnego oraz montaż windy w budynku Urzędu Miasta i Gminy w Koprzywnicy - opracowanie dokumentacji projektowej – w ramach realizacji zadania została opracowana pełna dokumentacja projektowa obejmująca dostosowanie budynku do potrzeb osób z niepełnosprawnościami. Całkowity koszt dokumentacji: **19.000,00 zł.**
5. Zakup i dostawa fabrycznie nowego ciągnika rolniczego w celu zapobiegania powstawaniu awarii i likwidacji ich negatywnych skutków społeczno–gospodarczych dla mieszkańców Gminy Koprzywnica – w ramach realizacji zadania zakupiono nowy ciągnik rolniczy marki ZETOR, model Proxima 100 Cl. Całkowita kwota zakupu: **242.187,00 zł.**



*Raport o stanie Gminy Koprzywnica za rok 2022*

6. Zakup środka transportowego na potrzeby Gminy Koprzywnica w celu zapewnienia bezpieczeństwa mieszkańców w sytuacjach kryzysowych spowodowanych negatywnymi skutkami społeczno - gospodarczymi wywołanymi przez pandemię Covid-19 – zadanie zrealizowane w dwóch etapach. W pierwszym etapie zakupiono używany autobus marki Iveco IRYSBUS, model: MIDYS, rok produkcji: 2010 za kwotę: **158 670,00 zł**. W drugim etapie zakupiono Busa osobowego marki IVECO, model: DAILY, rok produkcji 2008 za kwotę: **99 015,00 zł**.



7. Modernizacja pompowni ścieków P2 – ul. Zarzecze, na terenie miasta Koprzywnica – w ramach zadania poddano kompleksowej modernizacji pompowni ścieków, zakres prac obejmował wykonanie nowych włączów, montaż rurociągów tłocznych, dostawę, montaż oraz uruchomienie nowych pomp oraz systemu monitoringu. Dodatkowo poddano modernizacji instalację zasilania pompowni. Całkowity koszt realizacji: **126.609,00 zł**.



## Raport o stanie Gminy Koprzywnica za rok 2022

8. „Rodzinne stacje wsparcia - utworzenie nowych placówek wsparcia dziennego na terenie Gminy Koprzywnica” - Ułatwienie dostępu do przystępnych cenowo, trwałych oraz wysokiej jakości usług, w tym opieki zdrowotnej i usług socjalnych świadczonych w interesie ogólnym – w 2022 roku w ramach inwestycji rozpoczęto działalność świetlic środowiskowych. Świetlice środowiskowe działają z dużym rozmachem, odbywają się planowo wszystkie zajęcia dodatkowe. Dzieci rozwijają kompetencje w dziedzinie kulinarnej, nauk ścisłych, informatycznych a także otrzymują pełne profesjonalne wsparcie pedagoga i psychologa.

Na realizację zadania w 2022 roku poniesiono wydatki związane z wynagrodzeniem pracowników, kosztami eksploatacyjnymi, poczęstunkiem dla dzieci oraz zakupami materiałów biurowych oraz dydaktycznych. Koszty bieżące poniesione na realizację w 2022 roku: **423.769,78 zł.**

9. „Przebudowa odcinka drogi gminnej nr 334080 T w m. Koprzywnica - ul. Rynek” – **890.579,57 zł.**

10. Rewitalizacja centrum miasta Koprzywnica poprzez stworzenie obszarów zieleni na terenie dawnego Rynku "Targowego" przy ul. 11 Listopada oraz Rynku Głównego w Koprzywnicy – zadanie rozpoczęte w 2021 roku. W 2022 roku wykonano roboty w zakresie zagospodarowania terenu, montaż elementów wyposażenia terenu (pomnik, ławki, kosze na odpady, donice, wiata przystankowa). Wartość prac wykonanych w 2022 roku: **93.058,70 zł.**



*Raport o stanie Gminy Koprzywnica za rok 2022*

11. Zakup sprzętu i oprogramowania w ramach projektu "Cyfrowa Gmina" – w ramach realizacji zadania przeprowadzono diagnozę cyberbezpieczeństwa oraz podpisano umowę na uruchomienie finansowych e-usług publicznych obejmujące zakup licencji i wdrożenie portalu podatkowego dla Gminy Koprzywnica. Kwota wydatkowana w 2022 roku: **4.424,31 zł**.
  
12. „Wykonanie prac projektowych oraz robót budowlanych w ramach realizacji inwestycji pn. „Poprawa efektywności energetycznej budynków użyteczności publicznej w Gminie Koprzywnica” – w ramach realizacji zadania podpisano umowę na świadczenie usługi Inwestora Zastępczego w ramach realizacji inwestycji na kwotę 239 850,00 zł, a także opublikowano postępowanie przetargowe na realizację robót projektowych i budowlanych. W 2022 roku poniesiono wydatki w kwocie **29.520,00zł**.

## 4. Realizacja programów i strategii

### 4.1. Strategia Rozwoju Gminy Koprzywnica w perspektywie 2030+

Dokument o charakterze strategicznym został zlecony do wykonania firmie International Institute For Strategic Development Go Global Grzegorz Orawiec z Warszawy, umową z dnia 6 lipca 2021 roku. Opracowanie tego dokumentu zostało opóźnione o ponad rok, ponieważ rok 2020 przyniósł całkiem nowe wyzwania związane z ograniczaniem skutków kryzysu wywołanego pandemią COVID-19, które musiały zostać uwzględnione w nowej strategii rozwoju Miasta i Gminy Koprzywnica. Strategia Rozwoju Gminy to dokument bardzo złożony o szerokiej perspektywie opracowany na bazie potrzeb społecznych i rozwojowych mieszkańców, ale oparty na strategiach krajowych, wojewódzkich i ponadlokalnych.

W dniu 29 marca 2021 roku Uchwałą nr XXX/406/2021 Sejmik Województwa Świętokrzyskiego przyjął Strategię Rozwoju Województwa Świętokrzyskiego 2030 + co pozwoliło nam na rozpoczęcie przygotowań w celu opracowania własnej lokalnej strategii, wyznaczającej cele polityki samorządu w wymiarze gospodarczym i społecznym, a także działania niezbędnych do ich osiągnięcia.

Konstrukcja Strategii Rozwoju Miasta i Gminy Koprzywnica została podzielona na dwie części: pierwsza to opracowanie „Diagnozy społeczno-gospodarczo-przestrzennej Gminy Koprzywnica w ujęciu dynamicznym i porównawczym” oraz opracowanie wstępnego projektu strategii, którego zakres i treść będą zgodne z ustawą z dnia 15 lipca 2020 roku o zmianie ustawy o zasadach prowadzenia polityki rozwoju oraz niektórych innych ustaw (Dz.U. z 2020 r. poz. 7013 z późn. zm.).

Druga część „Strategii” to przeprowadzenie konsultacji społecznych w celu zdefiniowania potrzeb oraz wyzwań regionu Gminy Koprzywnica w perspektywie 2030+ skonfrontowanej ze Strategią Rozwoju Województwa Świętokrzyskiego 2030 +, a także z projektami strategii sąsiednich gmin.

Ważnym aspektem w kontekście opracowania i konsultacji projektu Strategii Miasta i Gminy Koprzywnica jest porozumienie zawarte w dniu 16 września 2021 roku, określające zasady współpracy jednostek samorządu terytorialnego w celu przygotowania i wdrażania Strategii Rozwoju Ponadlokalnego dla Obszaru Strategicznej Interwencji – Dolina Wisły na lata 2021-2030. Porozumienie zostało zawarte w odpowiedzi na Krajową Strategię Rozwoju Regionalnego 2030 na terenie województwa świętokrzyskiego, która wyznacza dwa rodzaje OSI (oba o charakterze obszarów problemowych):

1. Obszary zagrożone trwałą marginalizacją (w województwie świętokrzyskim 40 gmin).
2. Miasta średnie tracące funkcje społeczno-gospodarcze (Ostrowiec Świętokrzyski, Starachowice, Jędrzejów i Staszów oraz Końskie, Skarżysko-Kamienna, Sandomierz i Busko-Zdrój).

OSI obejmuje 40 gmin miejsko-wiejskich i wiejskich, w tym Gminę Koprzywnica, które ze względu na swoje peryferyjne położenie i charakter gospodarczy zagrożone są trwałym wykluczeniem z procesów rozwoju. Gminy te położone są niemal we wszystkich powiatach (z wyjątkiem skarżyskiego), jednak szczególnie liczne są w powiatach opatowskim, sandomierskim i kazimierskim – gdzie stanowią większość jednostek oraz we wschodniej części powiatu kieleckiego. Na obszarze tym zachodzi szybka depopulacja, niemniej charakteryzuje się on korzystniejszym niż województwo wskaźnikiem obciążenia demograficznego. OSI cechuje się szczególnie trudną sytuacją społeczną – niemal co 10 jego mieszkańców korzysta z pomocy społecznej. Niekorzystne są także warunki mieszkaniowe – blisko 30% mieszkań pozbawionych jest łazienek. Jedynie 26% ludności OSI korzysta z sieci kanalizacyjnej. Głównie rolniczy charakter gmin implikuje niski poziom przedsiębiorczości. OSI cechuje też wysoki poziom bezrobocia.

Niski poziom dochodów samorządów przekłada się na umiarkowane możliwości ich samodzielnego inwestowania.

Tak więc w związku z niekorzystnym ujęciem terenu Gminy Koprzywnica w kontekście Krajowej Strategii Rozwoju Regionalnego a także w Strategii Rozwoju Województwa Świętokrzyskiego 2030 +, opracowanie Strategii Miasta i Gminy Koprzywnica nabrało całkowicie innego znaczenia i wymaga zmiany postrzegania szans i zagrożeń oraz mocnych i słabych stron naszej Gminy. Projekt Strategii Miasta i Gminy Koprzywnica został skierowany do konsultacji wewnętrznych, a w II połowie 2022 roku został przekazany do zaopiniowania mieszkańcom, gminom ościennym, a później Zarządowi Województwa Świętokrzyskiego.

## 4.2. Plan Gospodarki Niskoemisyjnej dla Gminy Koprzywnica

Celem strategicznym Planu gospodarki niskoemisyjnej dla gminy Koprzywnica na lata 2015-2020, przedłużonym do końca 2022 roku jest zmniejszenie zużycia energii i ograniczenie emisji gazów cieplarnianych do środowiska w obrębie administracyjnym gminy Koprzywnica. Gmina ma aspiracje osiągnąć status gminy „samowystarczalnej energetycznie” poprzez budowę gminnych źródeł energii na bazie odnawialnych źródeł energii.

Cel strategiczny osiągnięty będzie poprzez realizację następujących celów szczegółowych:

1. ograniczenie zużycia paliw nieodnawialnych dla celów grzewczych w budynkach użyteczności publicznej,
2. ograniczenie zużycia paliw nieodnawialnych dla celów grzewczych w budynkach mieszkalnych,
3. wzrost wykorzystania energii ze źródeł odnawialnych poprzez realizację inwestycji gminnych,
4. wzrost wykorzystania energii ze źródeł odnawialnych w budynkach mieszkalnych,
5. ograniczenie zużycia energii elektrycznej w budynkach użyteczności publicznej,
6. ograniczenie zużycia energii elektrycznej na potrzeby oświetlenia ulic.

### **Podjęte działania na rzecz realizacji PGN:**

W 2020 r. Gmina Koprzywnica złożyła dwa wnioski na termomodernizację budynków tj. „*Głęboka kompleksowa termomodernizacja budynków użyteczności publicznej w Gminie Koprzywnica*” oraz „*Poprawa efektywności energetycznej budynków użyteczności publicznej w Gminie Koprzywnica*”.

W dniu 27 kwietnia 2022 r. w Kielcach Gmina Koprzywnica podpisała umowę na dofinansowanie projektu pn. „*Poprawa efektywności energetycznej budynków użyteczności publicznej w Gminie Koprzywnica*”. Otrzymaliśmy dofinansowanie w kwocie **3 943 816,40 zł**, wartość całego projektu to **4 908 854,00 zł**. W ramach projektu planowana jest termomodernizacja 3 budynków tj. Urzędu Miasta i Gminy, Budynku Liceum oraz Budynku Remizy OSP w miejscowości Krzcin.

Projekt realizowany jest w ramach dofinansowania z Regionalnego Programu Operacyjnego Województwa Świętokrzyskiego na lata 2014-2020 Działanie 12.1 „Poprawa efektywności energetycznej w budynkach użyteczności publicznej – REACT-EU”.

### **Kalendarium:**

1. 27.04.2022 roku - Podpisanie umowy o dofinansowanie projektu.

### *Raport o stanie Gminy Koprzywnica za rok 2022*

2. 13.06.2022 roku - Ogłoszenie postępowania przetargowego na „Świadczenie usługi Inwestora Zastępczego w ramach realizacji inwestycji pn. „Poprawa efektywności energetycznej budynków użyteczności publicznej w Gminie Koprzywnica””.
3. 6.07.2022 roku – Podpisanie umowy na „Świadczenie usługi Inwestora Zastępczego w ramach realizacji inwestycji pn. „Poprawa efektywności energetycznej budynków użyteczności publicznej w Gminie Koprzywnica””.
4. 4.10.2022 roku - Ogłoszenie postępowania przetargowego na „Wykonanie prac projektowych oraz robót budowlanych w ramach realizacji inwestycji pn. „Poprawa efektywności energetycznej budynków użyteczności publicznej w Gminie Koprzywnica” – w podziale na zadania.
5. 22.11.2022 roku – Unieważnienie postępowania na „Wykonanie prac projektowych oraz robót budowlanych w ramach realizacji inwestycji pn. „Poprawa efektywności energetycznej budynków użyteczności publicznej w Gminie Koprzywnica” na podstawie art. 255 pkt 3 ustawy Prawo Zamówień Publicznych - Cena najkorzystniejszej oferty przewyższa kwotę, którą zamawiający zamierza przeznaczyć na sfinansowanie zamówienia.
6. 1.12.2022 roku - Ogłoszenie postępowania przetargowego nr 2 na „Wykonanie prac projektowych oraz robót budowlanych w ramach realizacji inwestycji pn. „Poprawa efektywności energetycznej budynków użyteczności publicznej w Gminie Koprzywnica” – w podziale na zadania.
7. 23.02.2023 roku - Ogłoszenie wyników postępowania przetargowego nr 2 na „Wykonanie prac projektowych oraz robót budowlanych w ramach realizacji inwestycji pn. „Poprawa efektywności energetycznej budynków użyteczności publicznej w Gminie Koprzywnica” – Unieważnienie postępowania na Część nr 2 - Poprawa efektywności energetycznej budynku Urzędu Miasta i Gminy w Koprzywnicy, przy ul. 11 Listopada 88- 27-660 Koprzywnica, oraz wybór ofert na realizację zadania:
  - 1) Część nr 1: Poprawa efektywności energetycznej budynku Zespołu Szkół Ogólnokształcących w Koprzywnicy przy ul. Szkolnej 9, 27-660 Koprzywnica.
  - 2) Część nr 3: Poprawa efektywności energetycznej budynku Ochotniczej Straży Pożarnej w Krzcinie, Krzcin 176, 27-660 Krzcin.
8. 24.02.2023 roku - Ogłoszenie postępowania przetargowego na „Wykonanie prac projektowych oraz robót budowlanych w ramach realizacji inwestycji pn. „Poprawa efektywności energetycznej budynków użyteczności publicznej w Gminie Koprzywnica” - Poprawa efektywności energetycznej budynku Urzędu Miasta i Gminy w Koprzywnicy, przy ul. 11 Listopada 88- 27-660 Koprzywnica.
9. 15.03.2023 roku – Podpisanie umowy na realizację zadania pn. „Poprawa efektywności energetycznej budynku Zespołu Szkół Ogólnokształcących w Koprzywnicy przy ul. Szkolnej 9, 27-660 Koprzywnica.



*Raport o stanie Gminy Koprzywnica za rok 2022*

10. 20.03.2023 roku - Podpisanie umowy na realizację zadania pn. „Poprawa efektywności energetycznej budynku Ochotniczej Straży pożarnej w Krzcinie”, Krzcin 176, 27-660 Krzcin.
11. 4.04.2023 roku - Ogłoszenie wyników postępowania przetargowego na „Wykonanie prac projektowych oraz robót budowlanych w ramach realizacji inwestycji pn. „Poprawa efektywności energetycznej budynków użyteczności publicznej w Gminie Koprzywnica” - Poprawa efektywności energetycznej budynku urzędu Miasta i Gminy w Koprzywnicy, przy ul. 11 Listopada 88- 27-660 Koprzywnica.
12. 12.04.2023 roku – Podpisanie umowy na realizację zadania pn. „Wykonanie prac projektowych oraz robót budowlanych w ramach realizacji inwestycji pn. „Poprawa efektywności energetycznej budynków użyteczności publicznej w Gminie Koprzywnica” - Poprawa efektywności energetycznej budynku urzędu Miasta i Gminy w Koprzywnicy, przy ul. 11 Listopada 88- 27-660 Koprzywnica.
13. 27.04.2023 r. – Podpisanie aneksu do umowy o dofinansowanie projektu w zakresie zwiększenia wartości dofinansowania oraz wydłużenia terminu.

### 4.3. Program Opieki nad Zabytkami Miasta i Gminy Koprzywnica

W poniższej tabeli zestawiono informacje na temat zabytków z terenu Miasta i Gminy Koprzywnica widniejących w rejestrze zabytków województwa świętokrzyskiego.

*Tabela 8: Zabytki na terenie Gminy Koprzywnica według nazw i numerów w rejestrze zabytków województwa świętokrzyskiego.*

L.p.	Miejscowość	Nr zabytku	
1.	Błonie	Park dworski	695 z 19.12.1957 A.690
2.	Koprzywnica	Układ urbanistyczno – krajobrazowy	343 z 04.12.1956, nr rej.: 117 (t.) z 23.10.1987 A.691
		kościół parafialny	46 z 31.03.1971 oraz 119 (t.) z 14.06.1977 A.692
		zespół opactwa cystersów w tym: - kościół par. pw. św. Floriana, nr rej.: 120 z 16.12.1931 oraz 10 z 10.01.1966 - skrzydło wsch. klasztoru, nr rej.: 121 z 19.10.1932 oraz 10 z 10.01.1966 - dworek opacki, nr rej.: 10 z 10.01.1966 - ogród klasztorny z ogrodzeniem. cmentarz paraf. przy ul.	118 (t.) z 14.06.1977 A.693/1-4
			324 (t.) z 10.04.1989 A.694

Raport o stanie Gminy Koprzywnica za rok 2022

		Cmentarnej (najstarsza część i groby wojenne)	
3.	Niedźwice	zespół dworsko-parkowy w tym: - dwór, nr rej.: 22 z 01.03.1967 oraz 141 (t.) z 16.06.1977 - piwnica lamusa, nr rej.: 22 z 01.03.1967 - pozostałości parku, nr rej.: 141 (t.) z 16.06.1977	141 (t.) z 15.04.1985: A.695

Źródło: Rejestr zbytków nieruchomości województwa świętokrzyskiego

Program w swoich założeniach (s. 46-48) zakłada wiele różnych działań:

1. rewaloryzację dziedzictwa kulturowego poprzez:
  - zahamowanie procesu niszczenia zabytków i poprawa stanu ich zachowania,
  - zwiększenie atrakcyjności obiektów zabytkowych dla potrzeb społecznych, edukacyjnych i turystycznych,
  - tworzenie miejsc pracy związanych z opieką nad zabytkami,
2. ochrona i świadome kształtowanie krajobrazu kulturowego poprzez:
  - zintegrowaną ochronę dziedzictwa kulturowego i środowiska przyrodniczego,
  - rozszerzenie zasobu i ochrony dziedzictwa kulturowego miasta i gminy Koprzywnica,
  - ochrona układów urbanistycznych i ruralistycznych,
3. badanie i dokumentacja dziedzictwa kulturowego oraz edukacja, popularyzacja i promocja służąca budowaniu tożsamości i wrażliwości na kulturę
  - Badanie i dokumentacja historii i substancji zabytkowej gminy,
  - Edukacja i popularyzacja wiedzy o dziedzictwie kulturowym regionu,
  - Promocja dziedzictwa kulturowego i rozwój turystyki.

#### 4.4. Program Ochrony Środowiska dla Ekologicznego Związku Gmin Dorzecza Koprzywnianki na lata 2017- 2020 z perspektywą do roku 2023

Program stawia cele w kontekście rozwiązań:

- systemowych,
- zasobów naturalnych i
- poprawy jakości środowiska naturalnego.

Na terenie Gminy Koprzywnica występuje Tarnobrzaska Dolina Wisły PLH180049 – 419,98 ha.

Na terenie Gminy Koprzywnica występują pomniki przyrody ożywionej:

1. Jesion pensylwanski - *Fraxinus pennsylvanica* - dz. ewid. nr 940, znajduje się w miejscowości Krzcin,
2. Jesion wyniosły - *Fraxinus excelsior* - dz. ewid. nr 334/17, znajduje się w miejscowości Błonie,
3. Klon jesionolistny - *Acer negundo* - dz. ewid. nr 165, znajduje się w miejscowości Niedźwice,
4. Lipa drobnolistna - *Tilia cordata* - dz. ewid. nr 1620/1, znajduje się w Koprzywnicy, rośnie w obrębie ogrodzenia kościoła po stronie wschodniej,

### Raport o stanie Gminy Koprzywnica za rok 2022

5. Lipa drobnolistna - *Tilia cordata* - dz. ewid. nr 1620/1, znajduje się w Koprzywnicy, rośnie w sąsiedztwie kościoła po wewnętrznej stronie ogrodzenia przy ul. Krakowskiej,
6. Topola czarna - *Populus nigra* - dz. ewid. nr 991/1, znajduje się w miejscowości Krzcin, rośnie po wewnętrznej stronie wału przeciwpowodziowego,
7. Tulipanowiec amerykański - *Liriodendron tulipifera* - dz. ewid. nr 165, znajduje się w miejscowości Niedźwice.

#### 4.5. Gminny program opieki nad zwierzętami bezdomnymi oraz zapobiegania bezdomności zwierząt na terenie Gminy Koprzywnica w 2022 r.

Zgodnie z § 15 Gminnego Programu Opieki nad zwierzętami bezdomnymi oraz zapobiegania bezdomności zwierząt na terenie Gminy Koprzywnica w 2022 r. przyjętym uchwałą NR LII/248/2022 Rady Miejskiej w Koprzywnicy z dnia 25 lutego 2022r. w sprawie przyjęcia Gminnego programu opieki nad zwierzętami bezdomnymi oraz zapobiegania bezdomności zwierząt na terenie Gminy Koprzywnica w 2022 r. zostały wykonane następujące zabiegi:

Opis czynności:	Liczba sztuk
sterylizacje kotki	29
sterylizację suczki	5
kastrację kotów	0
kastracje psów	0
WYDANA SUMA: 5 450 zł	
Wykonano łącznie: 34 sterylizacje i kastracje	

## 5. Działalność Ośrodka Pomocy Społecznej w Koprzywnicy

W 2022 roku Ośrodek Pomocy Społecznej w Koprzywnicy wspierał potrzebujących i świadczył pomoc w następujący sposób:

### Świadczenia pieniężne:

- zasiłek stały – z tej formy pomocy skorzystało 48 osób na kwotę 279 079,00 zł. 44 osobom pobierającym zasiłki stałe opłacono składki na ubezpieczenie zdrowotne w kwocie 23 510,00 zł;
- zasiłek okresowy - wypłacono 50 rodzinom na kwotę 94 15,00 zł;
- zasiłek celowy oraz specjalny zasiłek celowy - przyznano 69 zasiłków w ogólnej kwocie 69.585,00zł.

Ponadto wydatkowano środki finansowe także na:

- dopłatę do kosztów utrzymania 11 osób w domach pomocy społecznej na kwotę 367 508,00 zł,
- opłatę za pobyt w schronisku dla osób bezdomnych dla 2 osób na kwotę 22 724,00 zł,
- dodatek węglowy – z tej formy wsparcia skorzystało 1481 osób na kwotę 4 443 000,00 zł,
- dodatek osłonowy - skorzystało 1005 osób na kwotę 717 965,97 zł,
- dodatek dla gospodarstw domowych (ogrzewanie drewnem, gazem LPG lub olejem) – skorzystały 94 osoby na kwotę 137 500,00 zł.

### Świadczenia niepieniężne:

Program „Posiłek w szkole i w domu” – programem objętych było 680 osób na kwotę 99 590,00 zł, z czego dotacja z budżetu państwa wynosiła 59 750,00 zł. 39 405,00 zł wydatkowano na pokrycie kosztów dożywiania dla 68 dzieci. 60 185,00 zł to zasiłki celowe na zakup żywności dla 52 rodzin.

### Realizacja Ustawy o wspieraniu rodziny i systemie pieczy zastępczej

Zgodnie z Ustawą o wspieraniu rodziny i systemie pieczy zastępczej obowiązkiem gminy jest podejmowanie działań, które będą wspierały rodziny przeżywające trudności opiekuńczo-wychowawcze i które umożliwią zatrzymanie w rodzinie dzieci zagrożone umieszczeniem w pieczy zastępczej oraz przyspieszą powrót do rodziny dzieci umieszczonych wcześniej w tej pieczy. Wypełnienie obowiązków nałożonych na Gminę zgodnie z ww. ustawą odbywa się przez kierowanie do rodzin mających trudności w zapewnieniu prawidłowej opieki nad małoletnimi dziećmi asystenta rodziny. W Ośrodku Pomocy Społecznej zatrudniony był 1 asystent w ramach zadaniowego czasu pracy. W roku 2022 asystent rodziny pracował z 7 rodzinami.

Zgodnie z Ustawą o wspieraniu rodziny i systemie pieczy zastępczej Gmina partycypuje w kosztach utrzymania dzieci będących w pieczy zastępczej. W roku 2022 koszt współfinansowania opieki zastępczej sprawowanej nad 3 dziećmi z Gminy Koprzywnica wyniósł 6 795,61 zł.

### Realizacja Ustawy o Karcie Dużej Rodziny

W roku 2022 wydano Kartę Dużej Rodziny 87 osobom, z tego 33 karty dla opiekunów i 54 karty dla dzieci.

### Pomoc materialna o charakterze socjalnym w formie stypendiów i zasiłków szkolnych

## Raport o stanie Gminy Koprzywnica za rok 2022

W ramach realizacji stypendium szkolnego o charakterze socjalnym na rok szkolny 2021/2022 złożono 29 wniosków, przyznano 40 stypendiów. W 2022 r. wypłacono także 6 zasiłków szkolnych.

Łączny koszt realizacji wyniósł 108 206,00 zł, w tym dotacja z budżetu Wojewody w wysokości 86 564,80 zł oraz wkład własny z budżetu Gminy 21 641,20 zł.

### **Realizacja świadczeń rodzinnych oraz świadczeń z funduszu alimentacyjnego**

Świadczenia rodzinne obejmują następujące zasiłki:

- zasiłek rodzinny wraz z dodatkami z tytułu: urodzenia dziecka, opieki nad dzieckiem w okresie korzystania z urlopu wychowawczego, samotnego wychowywania dziecka, kształcenia i rehabilitacji dziecka niepełnosprawnego, rozpoczęcia roku szkolnego, podjęcia przez dziecko nauki poza miejscem zamieszkania – skorzystało 160 rodzin na łączną kwotę 497 994,00 zł,
- jednorazowa zapomoga z tytułu urodzenia się dziecka 1 000 zł - skorzystało 24 rodziny, na kwotę 24 000,00 zł,
- świadczenie rodzicielskie na ogólną kwotę 69 518,00 zł - skorzystało 7 rodzin,
- świadczenia opiekuńcze na łączną kwotę 2 069 980,00 zł, w tym:
  - świadczenie pielęgnacyjne 1 308 599,00 zł dla 50 świadczeniobiorców,
  - specjalny zasiłek opiekuńczy 70 036,00 zł dla 13 świadczeniobiorców,
  - zasiłek pielęgnacyjny 672 125,00 zł dla 260 świadczeniobiorców,
  - zasiłek dla opiekuna 19 220,00 zł dla 4 świadczeniobiorców.

Świadczenia z funduszu alimentacyjnego w roku 2022 pobierało 25 osób na łączną kwotę 151 800,00 zł.

### **Wydatki na składki na ubezpieczenia społeczne i ubezpieczenie zdrowotne**

Składki na ubezpieczenia emerytalne i rentowe 341 985,00 zł, składki na ubezpieczenie zdrowotne 99.007,00 zł.

### **Realizacja Ustawy o pomocy państwa w wychowywaniu dzieci**

W ramach realizacji Programu „Rodzina 500+” w 2022 r. świadczenia wychowawcze pobierało 598 rodzin na kwotę 2 331 888,26 zł.

### **Realizacja Ustawy o wsparciu kobiet w ciąży i rodzin „Za życiem”**

W 2022 roku nie wpłynął żaden wniosek o jednorazowe świadczenie „Za życiem”.

### **Program żywnościowy**

Ośrodek Pomocy Społecznej w Koprzywnicy przy współpracy z Bankiem Żywności w Tarnobrzegu realizował Program Operacyjny Pomoc Żywnościowa Podprogram 2021 współfinansowany z Europejskiego Funduszu Pomocy Najbardziej Potrzebującym, którego celem było zapewnienie najuboższym mieszkańcom pomocy żywnościowej oraz uczestnictwa w działaniach w ramach środków towarzyszących w okresie luty 2022 – październik 2022. Osoby potrzebujące otrzymały bezpłatnie artykuły spożywcze.

## *Raport o stanie Gminy Koprzywnica za rok 2022*

Pomoc żywnościowa trafiła do 360 osób znajdujących się w trudnej sytuacji życiowej. Łącznie wydano osobom potrzebującym 999 paczek żywnościowych.

W ramach Podprogramu 2021 dla 49 osób korzystających z pomocy żywnościowej przeprowadzono warsztaty edukacyjne w ramach działań towarzyszących.

### **Gminna Komisja Rozwiązywania Problemów Alkoholowych**

W myśl ustawy z dnia 26 października 1982 r. o wychowaniu w trzeźwości i przeciwdziałaniu alkoholizmowi (Dz.U. z 2023 r. poz. 165) prowadzenie działań związanych z profilaktyką i rozwiązywaniem problemów alkoholowych oraz integracji społecznej osób uzależnionych od alkoholu należy do zadań własnych gminy.

Rozwiązywanie problemów alkoholowych oraz przeciwdziałanie uzależnieniom na szczeblu lokalnym opiera się o profilaktykę uniwersalną czyli działania edukacyjne skierowane głównie do dzieci, młodzieży i konsumentów oraz profilaktykę wskazującą i selektywną czyli oddziaływania nakierowane na osoby pijące ryzykownie, szkodliwie i uzależnione od alkoholu lub/i środków psychoaktywnych. Przeciwdziałanie uzależnieniom na terenie Gminy Koprzywnica było prowadzone przez Gminną Komisję Rozwiązywania Problemów Alkoholowych zgodnie z założeniami uchwalonego Gminnego Programu Profilaktyki i Rozwiązywania Problemów Alkoholowych, Przeciwdziałania Narkomanii i Uzależnieniom Behawioralnym dla Gminy Koprzywnica na lata 2022 - 2025.

Podstawowym zadaniem oraz celem komisji jest podejmowanie działań zmierzających do ograniczenia spożycia napojów alkoholowych, zmiany struktury ich spożywania oraz zapobieganie powstawaniu nowych problemów alkoholowych jak również zwiększenie zdolności do radzenia sobie z istniejącymi problemami alkoholowymi.

Komisja poprzez swoją działalność zajmuje się wspieraniem osób uzależnionych i ich rodzin oraz kształtowaniem zdrowego stylu życia wśród lokalnego społeczeństwa. Ponadto realizuje określone ustawowo zadania Gminy w zakresie profilaktyki i rozwiązywania problemów alkoholowych, do których należy:

- inicjowanie działań w zakresie realizacji zadań własnych gminy związanych z profilaktyką i rozwiązywaniem problemów alkoholowych,
- podejmowanie czynności zmierzających do orzeczenia o zastosowaniu wobec osoby uzależnionej od alkoholu obowiązku poddania się leczenia,
- opiniowanie wydawania zezwoleń na sprzedaż lub podawanie napojów alkoholowych pod względem zgodności lokalizacji punktu sprzedaży z uchwałami Rady Miejskiej.

Gminna Komisja Rozwiązywania Problemów Alkoholowych w ramach działań wynikających z instytucji prawnej zobowiązującej do leczenia :

- przyjmuje zgłoszenia o przypadkach występowania nadużywania alkoholu,
- wzywa na rozmowę osoby, co do których wpłynęło zgłoszenie,
- w przypadku gdy osoba wezwana nie stawia się na wezwanie lub nie zgadza się na dobrowolne leczenie, a wstępne czynności przeprowadzone w sprawie uzasadniają kontynuowanie

## Raport o stanie Gminy Koprzywnica za rok 2022

postępowania, osoba kierowana jest na badanie przez biegłych, w celu wydania opinii w przedmiocie uzależnienia od alkoholu.

W 2022 roku odbyło się 15 posiedzeń Gminnej Komisji Rozwiązywania Problemów Alkoholowych. Do Komisji wpłynęło 15 wniosków o objęcie postępowaniem osoby nadużywającej alkoholu. W związku ze złożonymi wnioskami do Punktu Konsultacyjnego wezwano 15 osób, z czego zgłosiło się 8 osób. Terapeuta w 2022 roku udzielił łącznie 60 porad, z czego 55 porad osobom uzależnionym, 3 osobom współuzależnionym oraz 2 porad dot. problemów przemocy. Wystosowano 7 wniosków z prośbą o opinie do biegłych sądowych. Do Sądu Rejonowego w Sandomierzu złożono 5 wniosków o zobowiązanie do przymusowego leczenia odwykowego. Wobec 4 osób sąd zastosował obowiązek poddania się leczeniu odwykowemu.

W 2022 roku Komisja w ramach swoich uprawnień pozytywnie opiniowała 14 zezwoleń na sprzedaż napojów alkoholowych. Komisja przeprowadziła również kontrolę 4 punktów sprzedaży napojów alkoholowych na terenie Gminy Koprzywnica.

Ponadto Komisja współpracowała z Ośrodkiem Pomocy Społecznej w Koprzywnicy, Zespołem Interdyscyplinarnym oraz Posterunkiem Policji w Koprzywnicy.

W ramach prowadzonych zajęć profilaktycznych dla dzieci i młodzieży ze świetlic odbył się wyjazd do ZOO w Krakowie. Zorganizowano również w ZPO w Koprzywnicy koncert i warsztaty dla klas 5 – 8 oraz III LO o charakterze profilaktyki uzależnień pt. „*Mądry wybór*”. Natomiast w klasach od 1 do 4 został przeprowadzony Program Profilaktyczny Domowych Detektywów „*Jaś i Małgosia na tropie*”. Ponadto Komisja współfinansowała lokalne wydarzenia tj. Gminny Dzień Dziecka – namiot profilaktyczny, spektakl profilaktyczny, piknik eksploracyjny, dmuchana zjeżdżalnia profilaktyczna. Komisja dofinansowała również zakup dwóch monitorów interaktywnych dla dzieci ze szkoły podstawowej, które będą służyły jako pomoce dydaktyczne w ramach przeprowadzanych zajęć edukacyjno-profilaktycznych. W miesiącu maju przeprowadzono również szkolenie wśród sprzedawców napojów alkoholowych z terenu gminy pt. „*Tajemniczy klient*”.

GKRPA w 2022 roku dysponowała środkami w kwocie 154 071,78 zł.

W ramach swojej działalności w 2022 roku GKRPA wydatkowała kwotę – 129 519,55 zł, w tym:

- wynagrodzenia członków komisji wraz z pochodnymi, wynagrodzenie dla instruktora terapii uzależnień, wynagrodzenie specjalisty ds. uzależnień za prowadzenie zajęć profilaktycznych i socjoterapeutycznych dla dzieci i młodzieży – 33 107,06 zł,
- zakup pomocy dydaktycznych, dofinansowanie lokalnych wydarzeń – Gminny Dzień Dziecka, mikołajki, zawody sportowe, wyposażenie świetlicy profilaktycznej, w której prowadzone są zajęcia profilaktyczne i socjoterapeutyczne dla dzieci i młodzieży – 37 529,33 zł,
- pozostałe: przeprowadzenie warsztatów profilaktycznych w szkołach, szkolenie dla sprzedawców napojów alkoholowych, organizacja koncertu profilaktycznego, wyjazd dzieci na wycieczkę w ramach działalności świetlicy, teatrzyki profilaktyczne, szkolenia członków komisji, koszty postępowania sądowego – 54 333,16 zł,

## Raport o stanie Gminy Koprzywnica za rok 2022

- pakiet materiałów przeciwdziałanie narkomanii – 4 550,00 zł.

Na terenie Gminy działa również Zespół Interdyscyplinarny, którego głównym celem jest diagnozowanie problemu przemocy w rodzinie oraz wyeliminowanie zjawiska przemocy ze środowiska lokalnego.

W okresie od 01.01.2022 r. do 31.12.2022 r. zostało wszczętych 14 procedur „Niebieskie Karty – A” w 13 rodzinach. W poszczególnych miesiącach kształtowało się to następująco:

1. Styczeń	- 0
2. Luty	- 0
3. Marzec	- 1
4. Kwiecień	- 0
5. Maj	- 2
6. Czerwiec	- 1
7. Lipiec	- 2
8. Sierpień	- 2
9. Wrzesień	- 3
10. Październik	- 1
11. Listopad	- 1
12. Grudzień	- 1

Od stycznia do grudnia odbyły się 3 posiedzenia Zespołu Interdyscyplinarnego i 6 posiedzeń grup roboczych, które były prowadzone w zależności od zgłaszanych potrzeb i wynikały z problemów w indywidualnych przypadkach. Na posiedzenia Zespołu, jak i grup roboczych zapraszane były ofiary przemocy oraz wzywani sprawcy. Podczas tych spotkań diagnozowana była sytuacja w poszczególnych rodzinach, a każdy z członków w ramach swych kompetencji udzielał fachowych porad.

W ciągu roku zostało wypełnionych 11 formularzy „Niebieska Karta – C” oraz 9 formularzy „Niebieska Karta – D”. W 12 przypadkach zakończono procedurę Niebieskiej Karty zgodnie z §18 ust. 2 rozporządzenia Rady Ministrów z dnia 13 września 2011 roku w sprawie procedury „Niebieskie Karty” oraz wzorów formularzy „Niebieska Karta”, tj. rozstrzygnięciem o braku zasadności podejmowanych działań.

Ośrodek Pomocy Społecznej w Koprzywnicy ściśle współpracuje z policją, głównie z dzielnicowym. Pomiędzy Ośrodkiem a Komisariatem Policji następuje wymiana informacji dotycząca wspólnych działań na rzecz poprawy funkcjonowania osób i rodzin wymagających wsparcia społecznego, a szczególnie osób starszych, samotnych oraz rodzin, gdzie występuje problem alkoholowy lub przemoc. Współpraca polegała także na wspólnym wejściu w środowisko. W 2022 r. pracownicy socjalni wraz z dzielnicowym 13 razy monitorowali wspólnie środowisko.

### **Projekt „Rodzinne stacje wsparcia - utworzenie nowych placówek wsparcia dziennego na terenie Gminy Koprzywnica**

W 2022 roku Ośrodek Pomocy Społecznej w Koprzywnicy realizował Projekt „Rodzinne stacje wsparcia – utworzenie nowych placówek wsparcia dziennego na terenie Gminy Koprzywnica”. W ramach tego działania powstała Świetlica Środowiskowa w Ciszycy wraz z jej trzema filiami w miejscowości



### *Raport o stanie Gminy Koprzywnica za rok 2022*

Gnieszowice, Postronna oraz Krzcin. Placówki przeznaczone są dla 48 dzieci i młodzieży w wieku od 5 do 16 roku życia.

Świetlice są miejscem, w którym dzieci po zajęciach szkolnych w godzinach 15:00-19:00 mogą interesująco spędzać czas wolny, rozwijać swoje zainteresowania, talenty, odrabiać lekcje, a dzieci które wymagają szczególnej pomocy w nauce mogą korzystać z dodatkowych zajęć z matematyki, języka angielskiego, informatyki, zajęć artystyczno-muzycznych czy kulinarnych. Wychowankowie mają zapewnioną pomoc psychologiczną i pedagogiczną. W poszczególnej placówce dzieci mogą skorzystać z posiłku w postaci suchego prowiantu.

Pozyskane środki pozwoliły na przeprowadzenie kapitalnych remontów w świetlicach, zakupiono meble, urządzenia, sprzęt AGD i RTV, sprzęt gospodarstwa domowego, pomoce dydaktyczne, naukowe, materiały plastyczne.

Całkowita wartość projektu wynosi 2 092 395,33 zł, wkład własny niepieniężny Gminy Koprzywnica to 211 680,00 zł; dofinansowanie uzyskano na kwotę 1 880 715,33 zł.

## 6. Podsumowanie

Tabelaryczne podsumowanie wybranych wskaźników Gminy Koprzywnica - stan na 31.12.2022 r.

Powierzchnia gminy	km <sup>2</sup>	69,35
Ludność	osoby	6526
Gęstość zaludnienia	os/km <sup>2</sup>	94,1
Ubyło w latach 1995-2022	osoby	-904
Średniorocznie ile ubywa	osoby	-53
Liczba urodzonych dzieci w 2022 r.	osoby	43
Ile średniorocznie dzieci się rodzi w ciągu ostatnich 9 lat	osoby	56

Dochody bieżące gminy za 2022 r.	w zł	39 730 551,78 zł
Wydatki bieżące gminy za 2022 r.	w zł	35 932 769,91 zł
Nadwyżka	w zł	3 797 781,87 zł

Dochody własne w 2022 r.	w zł	14 214 497,39 zł
wpływy z podatków stanowiących dochód budżetu państwa (udziały PIT, CIT)	w zł	6 459 040,57 zł
w tym wykonanie dochodów stanowiących wpływy z podatku dochodowego od osób fizycznych	w zł	6 397 753,57 zł
wpływy z podatków i opłat	w zł	2 973 836,14 zł
w tym wpływy z podatku od nieruchomości	w zł	1 502 181,76 zł
dotacje z budżetów innych jednostek samorządu terytorialnego	w zł	0,00 zł
Pozostałe dochody własne, w tym czynsze za najem lub dzierżawę	w zł	4 781 620,68 zł

Wydatki 2022 r.	w zł	45 451 371,05 zł
w tym wydatki majątkowe	w zł	9 518 601,14 zł

Dotacje podmiotowe - razem za 2022r.	w zł	2 002 189,79 zł
Dotacje celowe - razem za 2022 r.	w zł	908 486,56 zł

Zadłużenie - kredyt	w zł	15 400 00,00 zł	splata do 2035r.
---------------------	------	-----------------	------------------

Raport o stanie Gminy Koprzywnica za rok 2022

Wartość majątku	w zł	26 411 228,70 zł
Dochody z mienia komunalnego	w zł	124 530,88 zł

Liczba uczniów i przedszkolaków	r.sz. 2022/23	591
Spadek liczby uczniów i przedszkolaków od roku szk. 2013/2014	-	336

Liczba zarejestrowanych firm w CEiDG	firma	221	z czego 134 (60,6%) w mieście
Liczba działających organizacji pozarządowych	szt.	42	

Kwota przeznaczona na współpracę z Powiatem w 2022 r. na zadania powiatowe	w zł	0,00 zł
----------------------------------------------------------------------------	------	---------

Drogi na terenie miasta i gminy		
drogi krajowe	km	8,934
droga wojewódzka	km	9,682
drogi powiatowe	km	30,963
drogi gminne	km	50,376
razem	km	99,955
% gminnych od ogółu	%	50,40%

Długość sieci wodociągowej	km	102,8
Długość sieci kanalizacyjnej	km	22,1
Wskaźnik skanalizowania gminy	%	36,00%